江聲報

孫文

本報遵于廿一年九月卅日呈請登記

民國廿三年三月廿八日（星期三）

第四千四百八十九號

電話：營業部二八六　編輯部二〇八六　有線無線電掛號五一一六　社址：廈門思明南路四三六號　編輯部　思明東路藝華印刷公司三樓

中華郵政特准掛號立案認爲新聞紙類　本外埠報費先惠　報資若以郵票代價以九五折計算　星期日不休刊　藝華印刷公司承印

李宗仁陳濟棠等 昨密商改革省制及番號問題
李答某記者謂內容恕難奉告
羅梓材由贛返粵復命

▲香港廿七日電、某中委談、西南對時局當取決于廿七日政委會執行部聯席會議、

▲香港廿七日電、李宗仁廿七日晨在陳宅與陳濟棠密商甚久、聞對改省制及番號等問題、內容如何未悉、旋開會議、到陳濟棠、鄒魯、鄧澤如、李宗仁、劉廬隱、劉紀文等廿餘人、結果未詳、李宗仁答記者問、中央擬設西南軍分會事、未有所聞、恐難奉告、余前在南寧與王家烈會商、純係黔桂交通建設問題、未及軍事、

▲香港二十七日電、一縱隊參謀長羅梓材奉命飛贛謁蔣、二十七日乘原機回大庾、定日內回省向陳濟棠復命、

東路軍收復明溪縣城、匪向清流竄退

▲福州今晨一時三十五分電、東路軍第四第十兩縱隊、奉令即向贛南推進、明溪方面連日有激戰、閩縣城已爲國軍收復、匪向清流方面竄退、

虎門連日戒嚴

▲香港二十七日電、虎門連日施行戒嚴、

爪哇中華總商會派 林思温返國赴閩 調查糖業情形
此來任務

▲上海二十七日電、爪哇中華總商會派林思温、返國赴閩調查糖業產銷狀況、以便投資、林擬先到滬、晉京請實部派員偕往、

孫殿英將赴太原
離包東行時得閻電邀

▲包頭二十七日電、孫殿英偕富占魁二十六日晚抵包頭、二十七日晨赴平、孫拒見來賓、據富談、孫離軍後、無表示、擬在平卜居、

▲包頭二十七日電、孫殿英偕富占魁、二十七日上午搭平綏車由包東行、據富談、孫本擬逕赴平、但二十六日晚閻錫山有電致富、預料孫或由大同下車搭汽車赴太原一行、富或逕返平復命、

南路與東西兩路軍 實施總包圍劃計
第一二縱隊已進達匪區

▲廣州廿七日電、南路剿匪軍與東西中各路軍、實施五省總包圍計劃、[illegible]偽三五軍團彭德懷、偽匪五千人、二十四日向吳奇偉部猛攻、吳早有所備、當即迎頭痛擊、匪頑抗激戰、[illegible]、終日、至廿六日匪全線動搖、紛紛崩潰、是役共斃匪三千餘、俘獲偽匪械五千餘、[illegible]

▲廣州二十七日電、南路剿匪軍第一二縱隊、已分途進達匪區、前鋒距匪僅二十里、一俟東西中各路達目的地後、即約期總攻、最近匪軍及偽模範師等、見我軍合圍勢成、已退[illegible]、又我軍日以飛機偵察轟炸匪壘堡[illegible]、匪偽林彪[illegible]、傷亡甚多、[illegible]

閩省府電財部 救濟社會金融 請借款百萬

▲福州今晨一時十五分電、省府准閩商會陳請電財部借款百萬救濟社會金融、以商品及不動產抵押、

閩保安會議 下月內召集

▲福州今晨一時二十五分電、保安會議、辦于下月內召集、各保安區防地己劃定、

羅文幹決今日返京

▲香港二十七日電、羅文幹決二十八日離省、一日回京、

戴季陶焦易堂 定今日赴西北
宋子文俟下月初動身

▲上海二十七日電、宋子文偕李石曾、虞洽卿、王曉籟、劉鴻生等、二十七日晨到滬、宋在興茄下車、定三十日接見新聞界、下月初赴西北、尙擬赴蘭州青海一行、

▲南京二十七日電、據戴院長昨語記者、余與宋委員赴西北考察、擬先至西安、如時間充裕、或將赴甘新等省一行、[illegible]

時人行蹤

▲南京二十七日中央社電、陳璧君二十七晚九時半由滬抵京、張靜江二十八日由京去滬、黃紹雄二十七日夜車由滬返京、

魯省 黃河水利會 第二次大會

▲濟南二十七日電、二十六日晨黃河水利會第二次大會、在建設廳開幕、出席委員及代表十七人、列席五人、李儀祉主席、決[illegible]

李儀祉 晤韓復榘
商黃河工款事

▲濟南二十七日電、李儀祉二十七日晤韓復榘、商黃河善後工款事、韓表示黃河堤岸、水利公債問題、已認爲應修、魯省自行籌款興修、不再發行公債增加人民負擔、

電請全國經濟委員會速撥鉅款、以便於大汛前辦理黃河善後工程、

開灤工潮有解決希望
每條命值得二千元

▲天津二十七日中央社電、開灤罷工人所提條件、礦局已接受、向總局請示、此次工潮已有解決希望、查每一卹款、一月計死者四人、八千元、傷者六人、三千元、共一萬一千元、

▲天津二十七日電、唐山開灤工人係三百餘人、共黨所煽惑、自從各方調解、工人罷工之後、擬四千餘人、[illegible]、但罷工人或迫、迄未復工、工人要求撫卹金、開礦方已許可、預料本週內或可解決云、

中國軍事考察團 赴荷汽車失事
五人在德受傷甚重

▲柏林二十七日路透電、中國軍事考察團一十六日自柏林赴荷蘭時、途中汽車出事、五人受傷甚重、[illegible]、已送醫院調治、該團係由俄來德者、

陳調元將在贛就新職
五省剿匪軍預備軍總司令

▲南昌二十七日中央社電、陳調元日內在此正式就粵閩湘鄂贛剿匪軍預備軍總司令職、

屋子飛了
紐鄂倫斯大風 拔起越街而過

▲紐鄂倫斯 New Orleans 二十六日路透電、今日大風過境、毀屋七所、有一屋爲風拔起、越街而過、餘者另倒、截至今晚、死傷人數尙未確悉、風過境後數小時、警察與救傷隊仍在瓦礫堆中、積極救人、

羅斯福之政敵 製造赤化空氣
利用所謂「赤色威脅」進行倒羅運動

▲華盛頓二十五日哈瓦斯電、羅斯福之政敵、似已決定利用所謂「赤色威脅」、以反抗總統、彼等深信美國輿論欲令其失去鎮定力、其法莫如以煽動若干報紙、甚至以共產黨陰謀將于五[illegible]

意大利全國選舉 大多數通過政府名單
贊成者一千零四萬餘人 反對者僅一萬五千餘人

▲羅馬廿六日路透電、據今日發表之統計、此次選舉之投票人數約佔選民全數百分九十六又四分之一、計贊成政府名單者一千零四萬二千人、反對者一萬五千二百六十五人、

實部決辦 農民銀行
資本不久籌足 在滬成立總行

▲南京二十七日電、實部前月呈請行政府舉辦農民銀行、特派梅哲之赴滬向各銀行界接洽投資、當經各方擔任資本暫定一千萬、已籌三百萬、現官商兩方各擔任二百二十八萬、不久即可足額、在滬先成立總行、再逐步在京漢汴設立分行、

黃花崗紀念 明日
中央決定放假一天

▲南京二十七日電、二十九日爲黃花崗七十二烈士殉國第二十三週年紀念、中央黨部已決定放假一天、中央並舉行紀念儀式、是日由中央執監委員全體職員、在京各機關學校等、[illegible]

于學忠離汴北返

▲開封二十七日電、二十五日于學忠往龍亭察勘工程、二十六日午後回汴、晚十時離汴北返、

▲紐約二十六日電、因而發表其詞云、美國推翻兩院制之謠言、[illegible]

紐約街車夫 前日復起暴動
百老匯路車毀十餘

▲紐約二十六日路透電、紐約街車夫工潮停頓三日、今日復起暴動、不加入罷工之車夫多被毆打、百老匯路街車被毀者十餘輛、

張博士 不再談性學
願從事社會工作

▲上海二十七日電、張競生在粵任實業督辦、[illegible]

全國海關進出統計
徵米麥進口稅後 糧食進口大減
二月份

▲上海二十七日電、海關發表全國二月份輸入金額[illegible]

關麟徵赴贛謁蔣
劉鎮華已公畢離贛

▲漢口二十七日中央社電、關麟徵二十七日乘輪赴潯謁蔣、劉鎮華二十七日離南昌赴潯北上、午後可抵漢、

▲漢口二十七日電、華北各師長第二批赴贛聽訓者、有李振唐等二十六日下午四時由平到漢、定二十七日晚乘輪赴贛、

粵六全代表議決之 保障黨務工作人員辦法
內容計分四項

▲廣州二十七日電、粵六全代表會議決今後保障黨務工作人員辦法如下、一、軍政機關對於黨務工作人員、除現行犯外、非得上級黨部同意、對其受理之案件、絕對不能逮捕、二、黨務工作人員被控、應由上級黨部會同原告反坐、三、如屬實須依法審判、四、如各縣長官濫用職權、交特別法庭依法辦理、

川陝軍圍攻通江南江

▲成都二十七日電、[illegible]

俄德經濟談判停頓
對本年到期票發生問題

▲柏林二十六日電、[illegible]

黔省府令 猶國材爲剿匪總指揮
每月津貼二萬五千元

▲貴陽二十七日電、閩猶國材氏、近經由黔省政府任爲全省剿匪總指揮、並每月津貼猶部二萬五千元、黔省各路糾紛、已圓滿解決、

吳氏大宗春祭啓事

謹擇古歷二月十五日上午十點鐘恭祭
始祖三讓王暨列祖列宗
凡我宗親即希早臨行禮爲荷

失票聲明

敬啓者吳家碧由西水局寄至廈門字十一號六十號截大洋一百元票一紙、經向泉山棧蓋印支廈門信局匯票後有失外、另出手單託保領、以後該票如有發現作爲廢紙、特此登報聲明

吳家碧啟

民國廿三年三月廿七日

鄭斌啓事

斌此次奉命代理詔安縣長、于本月九日接事、值閩變之後、縣府器用蕩然無存、購置費用三百元、[illegible]

民國廿三年三月

廈門日報緊要啓事

本報出版以來、服務社會、促進輿論、近因時局影響、海內外所積欠報費、[illegible]

民國廿三年三月廿五日

廈門海通船務公司通告

[illegible]

民國廿三年三月廿六日

廈門商業銀行 召集股東常會 定期發給股利 通告

逕啟者本銀行股東常會、茲經本會議決訂國歷三月三十一日星期六下午一時、在廈門海後路五十二號本總行內開會、并依章改選董事及監察人、屆時務希各股東代表出席、[illegible]

廈門商業銀行董事會啓

泉永德汽車股份有限公司召集股東常會公告

爲公告事查本公司定章應於每年三月內召集股東常會、議決訂四月十五日下午十二時假廈門[illegible]、[illegible]

董事會啟 廿三年三月十五日

應晉泰木器號開幕廣告

本號聘請藝師專製上海時式摩登傢私定國歷四月一日先行交易擇吉開張如蒙各界惠顧毋任歡迎開設大中路舊址大走馬路 電話一四一〇

泉州電燈電力股份有限公司公告

逕啟者本公司訂國歷四月二日午十二時在泉州本辦事處開股東大會報告整理經過及討論此後業務進行事宜並訂期選舉董事監察人屆時務希各股東準臨爲荷倘有因事未能到會者祈委託其他股東代表出席以重股權除分函外特此登報公告

中華民國二十三年三月二十二日

福建長林家族自治會總會啓事

逕啟者本會同人鑒於比年來吾宗子姓蕃衍於各地者日益增多[illegible]

中華民國二十三年三月　日

福建長林家族自治總會主席林[illegible]

遺失私章啓事

[illegible]

漳嵩汽車路股份有限公司召集股東臨時會公告

[illegible]

民國廿三年三月十四日

閩南泉安民辦汽車路股份有限公司第十二屆股東常會開會通告

逕啟者本公司訂三月三十一日上午十時在本公司開第十二屆股東常會、[illegible]

民國廿三年三月一日

董事會啟

汽車出讓

茲有莫禮士（Morris）跑車一輛（Dicky-seat）[illegible]

置業聲明

[illegible]

民國廿三年三月廿三日

置業聲明

[illegible]

英仍努力進行軍縮計劃

內閣小組會開會討論一般情勢
議決致牒德法兩政府探詢意見

▲倫敦二十六日電、英國軍縮協定之計劃、雖迭遭失望與阻力、但英政府現猶努力進行、以期達到此目的、內閣所辦之軍縮會議小組委員會、今日又討論一般情勢、審決英國政府應致牒德法兩政府、探詢有無進行之可能、致法國公文時、特別注意一點、即法國復文似將保障辦法分為兩種、一為未來軍縮公約實施上之保障、一為關於安全之一般保障、閣員對於此種分別極為注重、如果英國解釋能與巴黎見地相符、則兩國政府間、將由外交手續上進行談話、以試探談判機會所能產生之結果、所謂新機會者、即以有限制之判裁原則、代替以協之安全保障原則是也、由局部訂立協定一層、又為此間人士所贊成、多數該界人士以為德國會整軍備、超出條約所定範圍以外、將有種種危險、局部訂立條約之法、不惟使西歐得到安全、即英國亦當首受其惠、一係目下研究工作及正在進行之談話完結、且其結論得到內閣全體贊成以後、內閣軍縮委員會當再開會討論之、

意奧匈訂立協定
「奧已失獨立資格」
瑞士議員憤慨而言

瑞士京城二十六日哈瓦斯電、聯邦衆院、已將該院對于國聯第十四屆大會所造具之報告書、予以通過、國聯會員某氏大演說所謂、意奧匈訂立協定之後、奧國已成意大利之附屬國、實際已喪失其獨立資格、此事對于國聯恐不克發生影響力、且匈牙利亦已訊化、本物見國聯、完全缺乏創造盟約該議員又指責國聯統于政務部長傾向於德國、而奧國現已陷于貨物之經濟窘態、局勢、德國政府亦陷于渙散、及惟奧國問題前途、正式會聯之精神相反、以後、國聯亦將奧國復度、奧國問題即其他國家之政治、瑞士政治亦均無權過問之權也、

巴黎小日報
論菲島獨立問題
美人退出之後
「日將乘機而入」

▲巴黎二十六日電、小日報發表對於遠東問題評論、標題為「菲律濱羣島獨立」、將便利日本向外發展、謂菲律濱羣島之獨立、在遠東歷史上係一重大事件、今後羣島發生之事件、吾人應留心觀察、蓋羣島之物力可養五千萬人、而現在居民不過一千二百萬人、其中大部係馬來人種、在日本人口增加甚速、勢將乘機而入、以日本人天性堅忍、手段之靈敏、又處於美人退出之後、而不跟蹤而入羣島者乎、以故菲島獨立、足以促進日本人向馬來羣島、及新嘉坡之發展、可無疑也云云、

英議員密勸提出
中英航郵問題
沙遜稱尚在考慮中

▲倫敦二十六日電、今日保守黨議員密勸、在下院提出可否組織通至中國航空郵務問題、航空部次官沙遜答稱、此問題刻在考慮中、但事實上尚未有若何進展、故關於路線等問題、尚未能決定、

德人與非德人配偶
離婚理由不歧異
司法部長格特勒宣言

▲柏林二十六日路透電、今日司法部長格特勒宣稱、以後阿利安人與非阿利安人之配偶、其離婚之理由應與普通人一律、按此項宣言、係因最近德國法庭曾判阿利安人與其妻離異、其理由僅因其妻為猶太人耳、以後此項離婚之理由、將不能成立、

美將派白銀專家
赴日研究金融
但未經官場公佈

▲華盛頓二十六日路透電、今日此間傳說白銀專家白拉特（Brather）將由美商部遣往東京、研究日本金融情形、此事向未經官場公佈、但聞政府有添聘金融顧問、分駐世界各處之記錄、故有此舉、

英議員桑德曼請政府
注意日在暹開築運河
西門允將加以調查

▲倫敦二十六日電、保守黨議員桑德曼今日在下院請政府注意日人擬在暹羅開築運河之消息、並詢政府對於此事之態度、及其與英國之關係、外相西門答稱、但政府將加以調查、俟有報告、相機辦理之云云、

全國鐵路
沿路貨展會
第三屆五月在平舉行

▲南京二十九日電、鐵部第三屆全國鐵路沿路貨展會、已定五月在平舉行、會場亦已決定、該部為展會進行事業、主辦三日召集出品展開會、及陳設人員到部開會、刻已令全國各路局遵照、

英荷代表討論
關稅互惠條件
兩項增加一筆勾銷
爪哇糖易英國布

▲海牙廿六日路透電、英國代表與荷政府現討論一種辦法、擬以英國增加輸入爪哇糖、為荷印度增加英國紡織品輸入之條件、英方代表同開夏商人所組織者、以克拉里勳爵為代表、日昨該代表與荷殖民大臣、及經濟大臣晤面、由克拉里解釋代表國此行任務、

騎校第一期
馬術科學員畢業
朱培德勉各學員
出校後努力服務

▲南京二十七日中央社電、騎校二十七日上午九時在京舉行第一期馬術科學員畢業禮、到各軍事機關高級長官、朱培德、唐生智、賀耀組、張治中、暨各界來賓、全體學員五百餘人、由該校長章鴻春主席、領導開會、并作報告、旋發給證書、及獎品、朱培德等訓詞、勉勵各員出校後努力服務、為革命軍人之模範、次由該校教官潘養等訓話、語多策勵、至十一時禮成、聞各學員畢業後、仍回各騎旅工作、一部分則留校服務云、

紐約民聲報
不滿德國賴債
沙赫債務政策發生反響

▲巴黎二十六日哈瓦斯電、紐約民聲報歐洲版登載社論、評德國中央銀行總裁沙赫特之債務政策、謂一週前沙氏在柏林美僑集會中、曾聲明德國債務有減牢之必要云云、現則德京財政界方面、盛傳沙氏擬于下月

買棹赴美

、磋商五萬萬馬克之借款、俾充購買德國工業必須原料品之用、夫亦不思之甚也、吾人猶憶一九二三年之初、沙氏曾一再說明歐戰補償、必須減少、而每次減少之後、渠又要求他國

從新讓步

一九三〇年海牙補償會議楊格計劃、係於是時制定、期中及以後、沙氏亦曾申說補債、固非取消不可、但德國所負之私債、則必清償、豈料沙氏卻開始問題、以債務償還、經了結、云云、

賴私債

近一年來、德國對於每次債務、皆要求減少、無論公債私債、即以沙氏所代表、由德國償還、

務、大部份係凡爾賽和約之結果、故必需予以減牢、沙氏每次發表宣言、即隨後、國外債權人、德國債券跌價、乃乘機以低價收回債券、大獲盈餘、而外國債權人、

損失不資

知債權人記憶力雖薄弱、然最近沙氏在柏林發表之言、固猶未忘美國人士對于五萬萬馬克借款、之熱心認購也云云、

國際商會一致通過
擁護穩定貨幣政策
警告各國政府迅速設法安定
俾世界工商業樹一堅固基礎

▲巴黎二十六日哈瓦斯電、國際商會今日發表宣言、對於擁護穩定貨幣政策、主張一致通過、謂在貨幣上立穩固基礎、然此時尚未實行、此作為世界工商業之發展、逐漸改進、

▲華盛頓二十六日電、國際商會貨幣委員會、今日發出一文、警告世界各國政府、毋再延緩、貨幣之安定、如不迅速設法、則貨幣不穩之新潮、又將發作、仍圖以巧、他國之仍用金本位者、亦將被迫而放棄金本位、或世界貨幣、新戰爭、

去年較前年增加
總收入卅三萬七千餘萬

▲華盛頓二十六日路透電、據農業整理委員會七日之報告、一九三三年美國農民之收入、較往年增加百分之五十五、計美金十一萬五千八百萬元、較一九三二年增加一百萬元、去年農民之總收入為三十三萬七千一百萬元、預料今年仍將有較大之進步、

粵司法三年計劃
款由地方籌措

▲廣州二十七日電、粵司法三年計劃、定第一二年建築地方法院十一所、看守所十一、新監四、看守所十一、特監四、一由地方法院就地籌款、並由地方行政官署協助、

玉田保安隊改編後
韓殿邦定四月一日就職
馬蘭谷接收尚無期

▲北平二十七日電、殷汝耕談、玉田保安隊改編、大致已告竣、總隊長韓殿邦已定四月一日就職、馬蘭谷接收事、正在接洽中、接收日期尚未定、

朱霽青
談東北難民移墾事件
將先移千人試辦

▲歸化二十七日電、朱霽青二十六日正午抵綏、談在晉調閣錫山商移墾事甚圓滿、東北流落人員、在平津一帶已收容者五千餘、移墾費暫定五萬元、將先移千人試辦、運輸、開闢、移墾區域及詳細辦法、俟與綏當局協商後再定、余擬日內至綏西調查、到臨河與傅作義晤面、

日人在東省
組日滿土地公司
以向東北移民墾殖

▲北平二十七日電、要外情報、日人近組設日滿合辦土地公司、向東北移民墾殖、其資為二千萬元、以滿鐵業經收買之土地為基礎、

英私人製造軍械廠
「不與聞任何地方政治」
維克斯公司年會時
主席勞倫斯所聲稱

▲倫敦二十六日路透電、英國維克斯公司開年會時、主席勞倫斯（Lawrence）聲稱、英國對于私人軍械製造廠之管理、較諸一般人所料想者尤有效力、凡隸屬維克斯公司之各廠、皆非任何國際軍械團體之會員、雖競爭則極劇烈、但維克斯公司定貨成單、由政府認為有害于本國利益者、輒拒絕之、英國或外國報紙亦毫無任何地方之勢力、支配或左右其政治、渠希望于國際貿易之人為的限制、終可恢復其言論云、

否認赴新另謀偽組織
土舊王子阿布
願遷華界受我保護

▲上海二十七日中央社電、二十三日塔斯社所傳土舊王（昨誤為回舊王）子阿布杜爾凱列姆、由滬赴新、另謀偽組織一節、經該王子完全否認、確已久不與土舊人往來、日前曾向日商借債、旬日前被控虹口、並住日租界旅館、無法、已向我市府呈請遷居華界、保護居住、詳細情形、為我方所詢問、渠願遷居華界、受我保護云、

美國農業

國際勞工大會
我方代表已決定
四月十日赴日內瓦

▲上海二十七日電、國際勞工大會我方政府代表李平衡、謝東發、及資方代表王志聖、勞方代表安輔廷等、決定四月十日乘意郵船赴日內瓦出席、

薩福均由滬放洋
赴歐美考察鐵路工程

▲南京二十七日電、鐵部前派該部工務司長薩福均赴歐美考察鐵路工程事宜、茲悉薩氏已於今日上午由滬乘輪放洋、在舊金山上岸、在美考察時期為兩月、完後即渡大西洋赴歐陸各國考察、六個月後即行回國、

行政院一五三次會議
通過國府特派大員出巡規則
決議着財部撥甯綏兩省賑款

▲南京二十七日電、行政院二十七日第一五三次會議、決議、蒙藏委員會長石青陽因病出缺、任命吳鶴齡為蒙藏委員會副委員長、江西省府委員呈辭、本兼各職、照准、任命呂咸為江西省政府委員、民政廳長、朱懷冰、江西省政府委員、病逝世出缺、任命朱霽青為蒙藏委員會委員、三、通過國民政府特派大員巡視地方暫行規則、四、綏遠甯夏兩

麥克戈安遊歷遠東後
謂「華人現已決定自成實業家」
對日本工業邁進提出補救方法

▲倫敦二十六日路透電、帝國化學公司總理麥克戈安、近曾遊歷遠東、於一月間歸英、今日於下院保守黨工業委員會演說、謂日本商人購置最新機器、獲利之多、實業家之邁進、不當越過實業國之前、渠得日人與華人情形、業已決定自成實業家、並謂華人現已決定自成實業家、必要求分沾其國內所得之利、多國工業上現已有甚大之潛能性、相接洽、因華人未見有可希望之理由、英國實業家應將其資本、用於新實業中、

要電

▲漢口二十七日電、駐法代辦賀伯諾、二十六日由平到漢、閱賀氏在漢留三日、即北上、又前駐英大使施肇基日內由英回國、已抵京、

▲天津二十七日電、天津市縣劃界問題、計劃、雖經呈請市縣決定、但進行尚多困難、

▲廣州二十七日電、粵西北區綏靖署設婦女家庭研究會、訓練婦女工業園藝技能、

▲南京二十七日電、鐵部聯運時刻會議、於今日上下午在鐵部繼續開會、業將各路客車時間表改正完畢、

省政府、先後電呈秦軍退出、水災情形、請撥款救濟、決議着財政部即發甯夏各五萬元、

第威德潤腸丸

能肅清腸內腐物既迅速又安全。

通便之法頗多。但多猛烈冲瀉之弊。惟第威德潤腸丸。則功效既速又極安全。不妨一試即可證明。且第威德潤腸丸之丸粒甚小。便於吞服。因純以草藥格製。性至溫和。能澈底清除宿物。而不傷脾胃。

第威德潤腸丸

有平肝潤腸開胃之功

L9

建築家注意

老嘜洋灰

各地專門代理該洋灰特裝紙包每包九十斤且訂價低廉比較市面什牌洋灰其有物美價廉之譽惠顧諸君請來一試便知言之不謬也

ONODA WHITE PORTLAND CEMENT
ONODA CEMENT Co.Ltd. ONODA・YAMAGUCHI-KEN. JAPAN

中外總代理處三井洋行　廈門批發行處茂昌洋行

歡迎內地代理　江道六十七號　電話二五五六號

敝行代理小野田龍牌洋灰品質高尚早已風行於世界凡經用過者莫不交口稱讚在上海方面如建築高聳洋樓及規模宏大之旅社非用此灰不為功而之十五層洋樓及鼓浪嶼之中南銀行則龍牌洋灰之偉觀所築造此一鐵證也設如用劣灰於建築時工作既感困難且不耐久現本行為擴大營業普遍

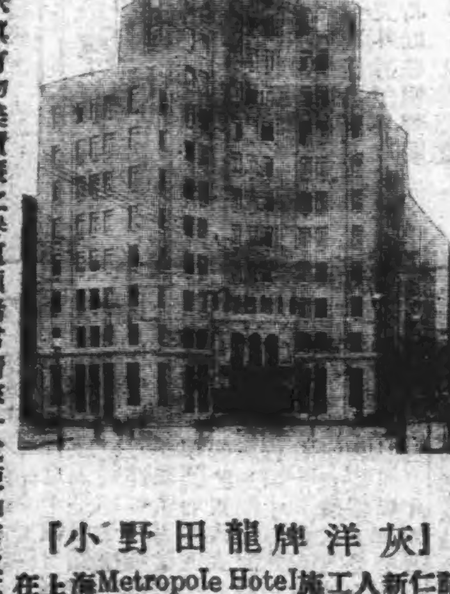

『小野田龍牌洋灰』

在上海Metropole Hotel施工人新仁記起工於西曆一九三〇年十月竣工於一九三二年四月共總用敝小野田龍牌洋灰五九五〇及白色龍牌洋灰一五一箱。

承歸全盤啟事

敝號柴米醬醋雜貨業生理、于廈門頭街門牌十八號、前係林春景與同業合資開設、茲林春景願將股份全盤讓與林春貴承受、所有本號債權債務、概由林春貴負責、與林春景無涉、以後盈虧、林春景不得過問、恐未周知、特此登報聲明、保證人林春景、承受人林春貴、民國廿三年三月廿六日

廈門自來水公司緊要啟事

現值春令雨水仍稀、敝公司水池所蓄水量僅可供給兩個月之用、為維持飲料計、不得不加緊限制以冀稍為延長、茲定由四月一日起每日放水一次、由上午六時至十二時止、為放水時間、餘者一律停止、至於輪船用水限制辦法另定之、除函請主管官署備案外、合應登報通知各用戶、即希注意節省用水為荷

瑞發銀樓胡焜煌啟事

堂舍胞叔胡由鄉外出、另立瑞發銀樓營業、與本號無涉、此後倘有往來賬項、及盈虧等事、亦與本號無干、特此佈聞、民國廿三年三月 日

為支領白咸名下廈門中興銀行儲蓄存款緊要廣告

夫白咸曾在廈門中興銀行儲蓄存款大洋九千八百四十四元四角、給有存摺、第二七九六號、因氏夫已故、現氏覺向該行請領、該行以證明凡與該項存款有關係者、為過期不合、請作無效、特此佈告、白林氏

北京鈞金鰲大相士

現寓廈門中山路天仙旅社二樓之、長於相法、精通子平、預言百發百中、仙旅社、易課五角、相金二元、批命十元

律師高种廣告

本律師事務所現設在思明西路門牌第四十號、電話二〇二九號、凡當事人如有委託案件、請到本事務所接洽可也、此佈

鼓浪嶼中華電汽股份有限公司通告

逕啟者、查本公司章程第三章第十九條、每年三月間應召集股東定期會、大報告去年營業狀況、並改選董事監察人、茲經本會議決、訂於國曆三月三十一日（即星期六）下午二時在本公司開股東大會、屆時務希準時出席、如本人未能親自出席、可具委託書、填寫委託本公司其他股東代表之、除分函並附送股東名錄選舉票委託書各一份外、特此登報公告、請希亮察為荷、鼓浪嶼中華電汽公司董事會啟

福建鹽運使署稽核分所通告

案照本署所通告於三月十四日起、福建民船鹽（見三月一日至三月十四日）在案、嗣據各鹽商、每月食鹽底額為五千六百八十擔、並經通告、及鹽照在案、茲有商人來承投、今特每月最低食鹽底額、五百擔（更有南日湄州各島漁鹽、如能前往開辦、應另行加認漁鹽額）、食鹽每擔應繳正附稅二元八角、每月完稅款均用現金、其完納期限、至遲不得逾當月廿號、如有滯延、即行着保追賠、甲月預完乙月准單、須期單祇准一個月為限、但若甲月欲完丙月准單時、須於前一日上午十時、在署所當衆投標、所有手續、仍照前次通告、及簡章辦理、特此通告、代理經理運使周□□、協理魯斯敦、民國廿三年三月 日

閩贛匪區僅有八縣
決派機五十架飛往轟炸
……先令東南北三路軍合圍……
孫王兩師在建泰甯與匪激戰中
匪首會議尙圖掙扎

福州通訊、閩境赤匪、經兩月來東路軍大舉痛剿後、已將地方逐漸收復、現有匪區、僅餘鄰近贛邊之建甯、甯化、長汀、連城四縣、而贛東之北路軍、與贛南之南路軍、亦連戰皆捷、迫近閩邊廣昌、石城、瑞金、甯都四縣、日前朱德在甯長瑞石四縣交界地方、召集彭德懷、羅炳輝、葉劍英四匪、會議抵抗國軍圍剿辦法、決定以羅匪守建甯、彭匪方志敏守長汀、方匪守廣昌、葉匪守瑞金爲根據地、互相聯絡、其在閩邊方面、並決定對建甯主攻勢、對長汀取守勢、至明溪清流連城三縣、不過配以少數部隊、近日閩北剿匪軍事、以建泰甯最爲緊張、王仲廉孫元良兩師、均在光明楊源曾地牌嶺一帶激戰中、俘獲匪徒軍械頗多、現蔣委員長、以匪區內部生活資料已完全斷絕、勢必突圍他竄、特於前天分令東南北三路軍、將匪區嚴密包圍、所有重要道路、均予截斷、再派飛機五十架、按日飛抵匪區轟炸、務將閩贛邊境匪巢、於最近期內一律燬平、遇有匪部竄出、軍隊卽迎頭痛擊、其甘願繳械投誠者、准予分別收容、據福州行營消息、三路軍隊奉令後、已分頭推進、卽可完成環圍形勢、以待空軍施行轟炸、電檢閱駐閩國軍一事、亦由南昌行營決定、分爲閩南閩北兩組、每組設一主任、及委員數人、現南昌行營業派定裴某孔某爲主任、卽日會同福州行營、及東路總部所派委員、出發點驗云、

第四縱隊
三團進抵古田
抵大小池者已有四團
傅柏翠有奉調駐巖訊
第九師到達巖城

漳州訊、第九師推進前方、據適中來客云、該師前頭部隊、已於二十五日抵適中、二十六日卽可達龍巖、龍巖新縣長、己於二十四日接任、傅柏翠之部隊、有奉調來巖駐守之說、又據龍巖訊、第四縱隊象九師長李延年部、已於二十六日抵巖、九師司令部、指定設在北門美華醫院、原駐巖之三師及三八師各部、因九師抵地、已向大小池古田方面推進、抵古田者有三團之衆、駐大小池者、爲數亦有四團、本地民軍周煥文、謝仰獻各部、因剿赤軍現已節節發動、對該隊名義、尙未定奪、乃紛派代表、向閩西保安處接洽、俾部隊得以點編給餉、閩南處長、對閩西民軍點編問題、尙待考慮、須待移署前方後、一查該地民軍、連年對民衆有無苛勒、俾分良莠、如果魚肉人民、被告有案者、卽予解決云、

籌備新生活
請各機關
酌派員工作

廈門新生活運動促進會籌備處、昨開常務會議、討論、一、常務辦公時間案、議決、除常務主席常川在會主持外、第一星期推要港部代表、第二星期推市處代表、第三星期推青年會、第四星期推市局、二、擬函請各部將該部應撥款項、於三日內預算送會、以便於本星期常會時提會解決、議決通過、三、工作人員如何調充案、議決、函請縣黨部、司令部、市處、青年會、公安局、酌派來會工作、四、函經濟局於三十日到本辦事處開會、討論經濟籌措事宜、議決通過、

外籍關員
准用十名
月薪各二百

廈門海關外班關員、向多外籍、宋子文長財部後、凡海關洋員之滿服務年限者、均不再補外籍、近廈海關以廈門情形特殊、外班關員有需用洋員必要、特呈財部關務署、聘用外籍外班關員十人、每人月薪二百元、經獲照准、日內可由關務署聘定來廈服務云、

石碼火警
藥店不愼
累及左右鄰
損失數千

石碼訊、本市大碼頭街、保圖藥店、爲永定人賴省三開設、於本月二十五日下午二時許、該店突告火警、店夥奔出喊救、該處閭警、卽吹笛狂跑、附近商店恐生意外、一律關門、且東風大起、卽將店中所有重要物品、及傢私貨物、悉數搬出、該店隔壁、亦相繼搬出、時大碼頭消防隊、後街仔消防隊、聞信先後趕至灌救、並派警兵到地維持秩序、觀者男女老幼不下數千人、四時三十五分、火勢始稍殺、直至五時二十分鐘火始完全熄滅、計被焚燬二三樓、隔壁永發號後樓、振輝後樓、均被燒燬、此次被燒損失、在數千元以上、起火原因、係保圖藥店、在廚房焙製藥品、因無人看顧、以致肇禍云、

宋天下
打倒陳道
爲積欠車租

昨(二十七)日下午四時許、禾山禾祥街協通人力車館夥三人、圍毆車夫陳道、陳被打得遍體鱗傷、昏倒、仆在出事地附近二十四號人行道上、行兇者經禾山偵探隊探獲和鼎、當場拘獲一人、交由崗兵帶入西溪分駐所、一面雇車將傷者送至後江埭博愛醫院療治、經醫生施救、爲注強心劑、約歷一小時、始能出聲、至晚漸甦醒、醫云、腹部受擊打傷、如無其他變症、不致危險、案經該所排長蕭渺生提問、據行兇者供稱、宋天下、二十一歲、同安人、家住溪岸一百十一號、在叔所開之協通車館爲伙、緣陳道向之租車、積欠車租、任索不還、且視避不見、本日開已再向往尋訪、渠在途遇見、向前質問、因彼染有煙癖、不打自倒、藉詞被毆重傷、抵賴、云云、質之傷者陳道、二十五歲、安溪人、謂無故被宋糾衆兇毆、幸該處巡兵追至、始免於難、云云、問後諭令收押、候今(二十八)晨將案解送總局辦理、

蔣鼎文昨日赴漳
漳州各界之歡迎情形
廈門改設「東路軍駐廈辦事處」
參謀副官經理黨政各一員幫理

贛粵閩湘鄂剿匪軍東路總司令蔣鼎文氏、擬二十七日赴漳、各情已見前報、昨(二十七)日上午十時半、蔣氏經自鼓乘軍船逕往嵩嶼、專車入漳、同行者、有總參議張炯、祕書處長樓桐孫、及衛士隊等十餘人、查蔣氏去後、此間總部業經改稱東路軍駐廈辦事處、除由蔣氏委朱平之爲辦事處主任、負責處務外、參謀、副官、經理、黨政各處均留駐一人、協理後方事務云、

漳州訊、漳州各界聞蔣總司令將於昨(二十七)日來漳、卽依籌備歡迎會擬定歡迎辦法、齊集馬肚底開歡迎大會、並於馬肚底及各熱鬧街衢結牌樓及點標語、昨(二十七)日上午十一時許、蔣總司令果偕祕書長總參議、及衛士排、

專車抵漳 車前總部各處長、各部隊長官、軍樂隊等、咸站列於總部門外恭候、車抵總部門口、蔣總司令等乃下車、直進總部休息、旋各界歡迎人士聞悉、卽整隊至馬肚底公共體育場、時已下午二時許、各

團體代表 遂赴總部、由總部官佐通知各學校各派代表進內、計各團體各學校代表有四五十八人、進謁蔣總司令表示歡迎後、當由

蔣氏致詞 先略叙述去江西剿匪工作、及此次來閩剿匪之任務、次言有匪卽無我中華民族、而中華民族之生存、實繫於此次剿匪之成敗、故各界人士應自己覺悟、自己負起責任、匪當不難肅淸、中國在此危險時期、人心渙散、道德淪亡、非將總理所教「忠孝仁愛信義和平」之固有道德、恢復起來、及最近蔣委員長所教之「禮義廉恥」、不足以救中華民族之危亡、蔣委員長在南昌提倡之新生活運動、亦係根據中國數千年來之

固有道德 各界人士應仰體斯旨、努力去做、中華民族始有復興之希望、云云、詞畢、蔣總司令復詢漳屬現有無種煙、幷謂、福建人民較他省爲苦、因過去閩省係處於土匪壓迫之下、復經逆軍蹂躪、從前無論

有否種煙 均須繳納田畝捐、福建民軍在過去亦不乏有相當革命歷史者、此後應走上光明大道、庶不致有害地方、此次省府之點驗各地民軍、卽欲使其走上光明大道、効命國家、政府應無不歡迎、如民軍不能聽命政府之

妥善處置 而再入歧途、則政府爲地方治安計、當亦予以嚴厲之懲處、云云、次第一區長鄭殿沂起謂、漳州各界舉行歡迎大會、敢請蔣總司令蒞會訓示、蔣氏答、各位已至此、可不必再赴大會、願各代表乃請於各界籌備新生活運動大會、同時舉行歡迎蔣總司令大會、蔣氏首肯、至於日期、擬由蔣總司令通知縣長、然後由縣長轉知各界、至此蔣氏乃起送各代表、時已下午二時四十五分矣、

點驗閩南國軍
行營專員到廈
定今日入漳轉赴各地

軍事委員長令福州行營與東路總部、點驗在閩國軍、行營總部奉命後、經分派專員、出發各地點驗、昨閩南點驗專員戴九如、亦偕同軍會少將參議黃德、由省乘輪來廈、寓大千旅社、定今(廿八)晨由嵩入漳、然後偕同總部人員、分赴各地點驗云、

李安定赴漳
視察陳峴等部
黎庶望督促特務團開省
蕭敬在廈林靖調駐涵江
保安團分派代表進省

福建保安處參謀長兼東區分處長李安定、及副分處長黎庶望、西區分處長蕭敬、參謀任潤生、特務團代團長周克等、前日自泉來廈、昨(廿七)日午十二時、李氏經乘漳嵩公司電船、由嵩嶼赴漳、查李氏此行任務、係往南靖、天寶、郭坑、月嶺各地、視察第十團陳林榮、第八團陳峴、及李敬愼團並訓話、陳峴部現駐石碼、海澄、浮宮、陳林榮部駐天寶、郭坑、月嶺、李敬愼部、原擬調駐華安、漳平、甯洋、現暫駐南靖、另派第四營何天青部警備漳州、平和、前(廿六)日第三團派團附劉俠夫、軍需主任武繼新、第二團派徐繼泰、第一團亦派少校團附及軍需主任各一人、乘海陽輪晉省、向保安處請訓並領餉款、此關於漳屬方面者、至泉屬方面、昨(廿七)日下午三時、東區副分處長黎庶望、及特務團代團長周克、則自廈乘車返泉、黎氏此行任務、係督促特務團開省、並向該團訓話、特務團俟黎周到達訓話後、卽開秀塗、由海道乘輪開省、又第七團林靖部、原駐仙遊、近奉令開涵江保護沿途汽車路線、不日可開拔云、至西區分處長蕭敬、昨尙寓鼓嶼未他去、

福州營業稅鋪捐
實行提繳全年
藉以替代三十萬借款
決委方應團辦理征收

省訊、本省財政當局、日前向省商界借現款三十萬元、商界以經濟破產、堅求減免、磋商迄今無結果、近財廳所派催款委員方應團與商界商議結果、擬將本年度各商店應繳營業稅、提前繳納、藉以代替借款、商界方面已大致承認、財廳亦電滬向廳長徐桴請示、現徐氏已覆電允准、擬卽委任方應團爲閩侯稅務局長、俾便接洽提繳、惟鋪捐一項、去年范其務許錫清長財時、由局任意估價、現商界困難、租額多有減少、若按去年成案徵收、商界必起反對、營業稅方面包辦估價、亦多爭執、聞方應團擬就職後、取消包辦制、歸各途自行擬認、並由局方商方合組評價委員會、公允評定、以決懸案、而息糾紛云、

航空航海
均受霧阻
粵滬機折回
海澄輪未到

滬粵航機、連日因霧、飛省未果、昨(二十七)日上午九時、及午後二時、該機兩次啓飛、均中途折回、據航海者言、日來金門港外卽大霧蔽天、伸手不見五指云、又德忌利士海澄輪、原定廿六晨抵廈、

台灣人
林錐開槍自擊
一彈入腹尙未取出
在鼓就醫恐無生望

住思明東路四號之台灣人林錐、年四十一、昨(二十七)日下午四時許、身懷三號左輪手槍到布袋街三十八號洋行將向質押、抵店後、林卽袖出該槍玩弄、檢內尙有餘彈、因手指誤觸動機、轟然一聲、當告走火、林卽應聲倒地、正中腹部、血流滿身、不省人事、該行覩狀、急雇工人將其抬往地方院救治、但因傷勢危重、該院未予收容、旋雇船運往鼓嶼博愛醫院醫治、據地方院醫云、彈由林腹部正中線下三寸處穿入、彈在內未出、故傷勢頗爲危重、恐難有生望、事後「日警署」探警藩籌、及市局稽查隊、偵緝隊、均到地調查、以林係誤火自行擊傷、乃各歸去云、

龍溪東鄉
農民祈雨
可怪亦可憐

漳訊、漳屬自去歲至今、鄉村米麥果實、全告失收、農村經濟破產、鄉民叫苦連天、今年春、播種期屆、天仍不雨、直使一般農民、久望雲霓、現東鄉赤嶺區郭坑區各鄉鄉民、日前僉議祈雨、擬集合各鄉鄉民、結隊出發、經江東橋至北溪石龜頭、沿途求雨、聞所定日期、爲廢曆二月十五日云、

三分局車夫
盜賣一車
又竊一車
昨拘押究辦

浙江人姚庭奎、年二十六歲、數月前由上海人何泉根介紹、充三分局人力車夫、詎姚好賭、最近以疊致負債累累、而月入不敷、無法維持、于日前將該局人力車一輛、典押思明西路義和洋行、得款三十元、作孤注一擲、當攜往賭場、不數日後、該款又全數輸光、日昨有該局人力車夫湖南人傅玉群、因載客赴福星旅館、將車置于道旁、隨其客登樓、姚適經該地、遂將其車拉逃、

三元妻獲救
黃狗妾溺死
同樣墜潭有幸有不幸
辦事處調查確係失足

禾山薛厝社、黃烏狗之妾吳玉蘭、年僅三九、尙美姿容、二十六晨、住社口潭邊澣衣、詎一失足、竟成千古恨、聞先一日(二十五)、該社黃三元妻李好、與隣婦陳于治、同在該潭洗滌衣、李好亦陷落潭中、幸陳氏在、急爲援起、得免滅頂、翌晨、吳玉蘭偕同黃成償妻何氏、亦赴該潭洗衣、俄頃吳玉蘭卽滑墜潭、斯時、黃李氏好告娘、在附近晒衣、覩狀急揭聲喊呼、其夫弟黃君宜、挽黃從潭邊經過、卽喚同居黃義仁、一取鉄勾急爲撈救、因婦倒栽下水底、兩足朝天、約歷半時之久、始勾獲撈起、經多方施救、但因氣窒巳久、返魂無術、黃烏狗見愛人枉死、撫屍慟哭、聲如牛鳴、旋經人勸慰、始含淚撫屍返家、事爲禾山海軍辦事處所聞、恐死者原委或有別因、昨(廿七)晨九時許、乃派調查員蔡壽全到地調查、幷向該社家長及居民、盤詰死者經過、知確係失足墜水、幷知死者生前頗得其夫寵愛、且生一女名娥、年巳七歲、准予備棺收理云、

紀念「三二九」
黨部通函
召代表大會

縣黨部昨函各學校機關社團及區分黨部、謂三月二十九日爲革命先烈紀念日、其紀念儀式、中央規定、是日「全國休假、一律下半旗誌哀、停止娛樂、天、正午全國靜默五分鐘、各地高級黨部召集民衆大會」有案、本會除奉令將各界紀念大會改爲各界代表大會外、決定是日上午十時、在本會大禮堂召集本縣市各界紀念「三二九」革命先烈代表大會、凡本縣市各機關學校社團、應遵照中央規定辦理、屆時希派代表二人到會參加紀念云、

金門殺人犯
林猪解廈
上訴高分院

昨(二十七)日下午二時許、金門縣政府派警押解殺人犯林猪一名、送交廈門高分院、由首席檢察官鄭戊親自訊問後、暫予收押候辦、此案係去年六月十三晚、該地有農民王亦贊被暗殺斃命、當時王父控林于金門縣政府、案經該縣政府迭次訊問、結果、判決被告林猪、處有期徒刑四年、判決後原告認爲判刑過輕、不服、聲明上訴、故昨乃移廈高分院辦理云、

楚觀艦
昨日開省

通濟艦于日前自廈開往三都澳、馬尾一帶巡弋、並隨帶海軍練營見習生、沿海見習後、昨(二十七)日午後十二時三十分、駐泊廈海之楚觀艦、亦奉令開往福州、至此間防務、日內海部將另派他艦前來填防云、

全省行政
分十區
專員物色中
規程在起草

省訊、本省各縣縣長、民政廳已陸續發表委任四十餘縣、前日又發表雲霄縣長、另宋仁楚調代莆田縣長、另委黃紹高代理雲霄縣長、王鳴鑾代理華安縣長、胡宗樹梅代理淸流縣長、胡宗銓代理明溪縣長、又本省分區設立行政專員一節、當局已決定實行、現已由省府祕書處草擬規程、俟各省委回省、省府開會提出討論通過後、卽可發表、全省擬分爲十區、每區設專員一人、其人選已在物色中云、

學校教堂
不准駐兵
總司令飭遵
法領事報告

漳訊、二十四日有東路剿匪軍後方第三醫院辦事員四人、至本市公園邊崇正中學、與校長林文彬商借校中邊樓爲醫院、林以邊樓係主理住房、校中並無餘屋可借、勸其商借他處、該辦事員以無屋可借、擬搬復至對面天主教堂、後經教堂主事人告知廈門主教轉報法國駐廈領事、由法領晉謁蔣總司令、蔣總司令卽電駐軍、此後對於教堂學校房屋、均禁止駐兵云、

平民廠院籌委
去一增四
昨發出聘函

胡文虎捐資倡辦之平民工藝廠醫院、前經組織籌備委員會、迄今八月、該會以前發起、林鴻飛、已不在廈、委員人數頓減、特於二十六日開第十二次會議、決增聘林榮森、洪雪堂、呂天寶、蘇逸雲等爲該會籌委、聘書已發出云、

十五歲遺嫁
被指石女
翁壻大較鬧

漳訊、本市嘉濟鋪十一號、戶主王氏明娘、夫黃桑白、業泥水匠、略有積蓄、于前年流疫盛行時、盡然長逝、遺下一子、名炳維、現年二十有二、設成友紙號於府口、週來生業茂盛、收入甚豐、乃母王氏、以炳維年事巳長、抱孫心急、途於今春廢曆正月間、憑媒娶過西門方山舟之宙姆水仙爲媳、水仙年十五、亦一小家碧玉、善於修飾、入門未幾、時見家中吵鬧、不知者莫明其妙、最近偵查、始知水仙軀體發育未全、且月事不調、似有暗疾、遂使炳維難得于飛之樂、亟欲與水仙脫離關係、二十四日逕至其岳丈家較閙、欲以原璧奉趙、收回從前所耗費之聘禮、

法院公告
法定時間
知照訴訟人

高分院昨發佈告云、奉高等法院訓令開、查法院職員、應格守辦公時間、不得遲到早退、業經令飭有案、茲定自三月至六月份止、以上午八時半至十二時止、下午一時半至五時半止、爲辦公時間、等因奉此、本分院自本日起至六月底止、辦公時間遵照上列訓令辦理、合行佈告訴訟人等知照云、

天花流行
化驗自來水
昨驗器損壞卒未驗成
訂本星期日再驗

週來廈市常有天花病症發現、據一般診治天花症之醫生云、本年天花症醫治、成績不佳、常在危險期間、轉爲腦膜炎、肺炎、腸炎等症、極易傳染、而衛生會有鑒及此、於二十五日開會討論、議決定期函請中山醫院、海軍醫院、廈大化學院、海港檢疫所等、前往自來水池化驗、故昨(二十七)日衛生處之唐聯奎、蘇挺、中山醫院之吳金聲、廈大化學系劉華等十餘人、乘車三輛、前往蓮池化驗、又至赤嶺分池化驗、但到地時、其間只有管理員一人、各委員欲取水化驗、卒以化驗器損壞、故無結果、乃改定本星期日再往取水、在廈大化驗云、

鼓嶼工部局
定有廁章
任居民索取

鼓浪嶼工部局、昨發廣告云、本局爲欲使本嶼各住戶有完善化學廁所、欲特備合於衛生之化學廁[illegible]者、本局所備本廁章取閱、不費分文、惟各該[illegible]成住戶、應將實施其廁藥物須與該圖樣相符爲要、合行廣告、仰闔嶼住民一體知照云、

市局消防隊
訓練拳脚
劉金泉任教師

本市消防團體、除各保護私人辦理外、尙有公安局消防隊、聞以公安局隊前任備最爲完全、該隊因前任卸職時、機件遺失及損壞者頗多、近巳大加整補、完復舊觀、現聘劉金泉任該隊國術教練、欲使隊員個個有靈活身手、以利消防工作云、

散兵八名
投請收容
郎送博濟院

昨(二十七)日下午、有散兵呂國番、盧章漢、陳貴山、劉益、符昌運、劉德銓、王欽正、周旺八名、自投三分局、請求收容、經該局訊問後、遞送博濟院收容云、

漳浦溪尾溝
白晝擄人
守望隊追捕
不獲而返

漳浦訊、本縣六區下四保溪尾溝社、鄉民紀泳川、於本月二十五日午、在代理山南山脚耕種、突被紀重突、廿時等四五猛、鎗其綁去、該處甲牌主任林欽賜聞警、帶隊協同莊林鄉守望隊跟追、至坑仔尾厝兜宅等社、約有三四十里之遠、因日色黃昏、該匪從油坑社方面逃竄、追趕不及、乃整隊返防、查紀重突、係溪尾溝社人、廿時係澄縣新圩人、當局據告、正在嚴密查緝中云、

龍溪四區
征貨捐
捐率苛重
鄉民請撤

漳訊、龍溪四區公所、設在天寶市、所轄範圍、比其他各區、較爲狹小、故鑑設常備兵一分隊、每月經費、除向縣庫支領外、就地由經委會再籌數百元、乃該區經委會、舉辦貨捐、每担貨物、向貨主徵收担捐一角、買者徵收入口捐二角、若運輸出口、則徵收出口捐四角、日昨有柯姓商民、來漳購買磚甓十三元一角、其被徵收入口捐四元二角、諸如此類、不可勝計、以此商民、不堪重負、已於昨日聯名向縣府呈請撤銷云、

福州票友
將來廈演劇
市局擬令賣券
充防疫費

廈門票界公會、近接省訊、福州有票友阜東、(卽陳寶珍孫女陳賡)、劉源沂、顧曼莊、(爲歐陽予倩生徒)、劉元、訂饒建選、爲提倡國劇、訂本星期來廈公演、票界公會已準備歡迎、聞市局擬請其賣券捐助衛生防疫費、及遣散兵士費云、

鼓浪嶼
成立市政會議
籌備華議會六屆選舉
四月一日起登記公民

鼓浪嶼工部局本屆華董委就職後、根據外交部修正鼓浪嶼市華人議事會組織大綱、及鼓浪嶼市政會規程、組織鼓浪嶼市政會議、於三月二十五日下午三時、開第一次會、出席者各華董委、由洪朝煥主席、報告接准華人議事會函送規程印信、次討論、一、推舉本會主席案、議決、推舉洪朝煥爲主席、二、本會辦公地點案、議決、設華人議事會內、三、設立公民登記處案、議決、附設本會會所、並推舉呂振中爲登記處主任、四、訂期召集本嶼法定團體、組織華人議事會第六屆議員選舉事務所案、議決、訂四月八日、五、規定公民登記期間案、議決、訂四月一日起至四月十五日止、六、聘本會議書記員案、議決、聘葉夢龍爲本會議書記員、

福州警備部 決設寧德行營
李世甲進剿春蘆土共 南日島籌備組保安隊

福州訊、八十七師長兼福州警備司令王敬玖、二十一日在寓邸召集剿匪會議、連江、羅源、霞浦、福安、福鼎、寧德七縣縣長、及新編第十師師長陳齊煊、均趕到出席、開會三日、至二十三日閉幕、對剿匪、清鄉、保甲、善後、賑濟、各點均有具體決定、王氏決在寧德設立福州警備司令部行營、督率駐該地指揮各部軍隊、積極清剿、李世甲率江元等艦、及陸戰隊清剿西洋、浮鷹、文澳各島海盜後、廿二日令陸戰隊兩營、馳往羅源境之春蘆黃歧一帶、圍剿該地土共（約有六七百人）李氏亦親自率艦、在該地海面巡弋、防其由水道逃竄、其餘連江小埕、羅源、鑒餘等土共、經陸戰隊搜剿後、現亦多已逃往古田一帶、李氏俟連羅一帶匪共肅清後、即向福甯各縣推進搜剿、保安處發表任各分處正副處長及各保安團長、在省之正副分處長均已出發就職、第七保安團長林靖來省謁見謝委、現亦返防佈置一切、閩平潭南日嶼各島人士、以該地海盜日熾、擬購置槍枝組織保安隊、以資自衛、特推代表到省、向保安處陳述請求、保安處已派員偕各代表前往調查情形、以憑決定云、

漳州成立 金融維持會
錢莊復業辦法 常委擬訂

漳訊、漳市各錢業暨商會等各機關、聯合組織漳州金融維持會、並設石碼分會、以維持市面金融、二十六日於下營街開成立會、原執行委員五人、加聘錢莊公會高謝二人、爲當然委員、推鄭歆沂、謝枚英、章無涯爲常委、以鄭歆沂爲主席委員、關於各錢莊復業擬具辦法、以不

龍溪縣代雇民夫 四百餘名歸來甚少
第三師電縣已陸續放還 未回者係願充當長夫

漳州訊、曾第三師出發龍巖之際、龍溪縣政府曾代雇民夫四百餘名、迄今日久、放回者極少、各家屬環請縣府設法釋返、職是陶縣長乃於日昨電李師長、文云、「龍巖第三師李師長勛鑒、貴部託縣代雇夫役、迄未遣回、各家屬環而請命、請飭發清工資遣釋、以慰民望、盼電覆、龍溪縣長陶振武、篠印」、是電去後、前日經得李師長復電云「龍溪縣陶縣長鑒、篠電奉悉、貴縣代雇民夫、巳令陸續放回、其未回者係志願充當長夫、特覆、第三師師長李玉堂、皓印」、縣府接電、昨巳令各區團及鄉民聯合會知照矣、

龍溪五區長 楊辭張繼
日內辦交卸

漳州訊、龍溪縣第五區長楊鴻遠、迭呈縣府請辭本兼各職、縣府以其辭意甚堅、乃於昨（二十七）日另委前教育科長張厚坤爲何理第五區長、兼區團長之職、張日內即往接事云、

龍溪縣警隊 浦南清匪
獲五嫌犯 昨返縣覆命

漳州訊、龍溪縣政府警察隊何志武、二十六日奉令率帶第一分隊、前往浦南剿匪、巳誌本報、査何氏經於昨（二十七）日率隊返縣、並捕獲楊長彷（二十四歲鱉坑人）、陳燕（二十四歲同上）、李桃水（二十六歲渡東人）、謝水生（二十四歲）、黃其萬（二十六歲牛頭坂社人）等嫌疑匪犯五名、解縣訊辦云、

軍運夫車船舶 同安縣成立代辦所
民夫隊百名限十天募集

同安訊、省政府令各縣組織「軍運夫車船舶代辦所」、以利軍事上之進行、同安縣奉令後、二十四日召集各區長商會、保衛團、各學校等會議、由主席李縣長宣佈開會宗旨、次則討論代辦所一切進行事宜、當議決、一、代辦所所長、由縣長兼任、其副所長一職、應由地方公團推舉一人担任、乃公推第四區區長担任、二、代辦所組織法計分總務、車務、夫務、船務、財務、各組應公舉各組主任及組員、三、各辦事人員均爲義務職、四、推舉縣政府起草本所辦事細則、五、訂期開會、討論進行事宜、二十五日下午四時、繼續在縣政府召開所務會議、討論、一、辦事細則請付審查案、議決通過、二、民政廳令招夫一百名、編配民夫隊案、議決、交夫務組分配各區夫額、即日開始招募、限十天內招募足額、其招募費由財務組核發、

深田內代表 自認無力
已不再爭

深田內新區公民代表劉水等五人、及集友小學代表吳萬鎮等、應市區社會科召往談話、首由顧憤初出見、述明柯清源曾將路政處給與之手續交處核閱、同時工務局亦來函請派警准其繼續建築、日後公民如認爲不滿、可另想辦法、無論如何須先準其建築、否則應由村民備款贖回、云云、次王宗仁云、曾用個人名義、規勸柯某、希望以和平解決、代表等辭出後、柯清源之子漢榮、亦借公園逸周成與之予接洽、該代表昨晚七時半、召集緊急會議、到會全體委員、議決案、一、本日市府當局到處談判濟壽宮公地一事、既乏效力、應如何表示案、議決、政府既不從代表所請、本代表既乏力量爲村民保留該公地、職責、以後保留公地之事、願向村民及市府告退代表職責、由村中公民等負責、二、起草告退呈文案、議決、請黃乾書起草、至九時餘散會云、

民船工會 昨呈黨部
請轉函市處 存渡頭積習

民船工會昨呈黨部、略謂、、屬會工友操業水面、時常爭儀、發生械鬥、後乃劃分渡頭謀生、各渡頭又分班輪儀、積習相沿、歷數百年、自黨軍入閩、民運勃起、工友組織工會、經相當之訓練、去封建之思想、近陸上有少數不良份子、挑撥無知工友、爭執水仙宮渡頭、牌碼頭收歸公有、工友生活不均、去年十月間、當局誤會將情呈請鈞會核轉收回成命有案、詎該不良份子、勾結林姓工友、存心起釁械鬥、幸軍警得早設法制止、不致發生慘劇、最近市處不將肇事不良份子究辦、竟分發意見書于各社團、欲行將各渡頭雙槳分甲乙丙」輪流備客之舉、屬會工友聞訊、不勝恐慌、本月十八日理監事暨各分事務所代表聯席會議討論、爲謀工友幸福計、爲求地方治安計、請鈞會、察核、迅予轉函廈市處、准予收回成命、照舊各安生業、以息糾紛云、

奎洋社殺害四命 莊范卿在漳州被捕
怨家密探行蹤報警圍獲

漳訊、住本市龍眼營七十號莊詩禮、年二十三歲、奎洋社人、家小康、爲莊范卿所垂涎、莊詩禮之曾祖、又與莊范卿之祖、因田園糾紛、結下深仇、故常發生事故、詩禮知難久居、乃於去年九月間擬遷往小山城居住、事爲范卿所知、於是日派夥徒往莊詩禮家、將莊詩禮之老母及其幼弟二人、一十一歲、一八歲、一九歲、悉行綁劫而去、其父幸免被綁、經多方說項、奈勒款甚鉅、日復一日、至同年十月初二日、乃將莊詩禮之母及弟慘殺、其時適十九路入漳、前往蒲剿、匪焰稍減、十九路乃委莊詩禮之父爲該社善後委員會主席、莊詩禮爲保衛民團、自是益招匪妬、閩變而後、莊范卿復出活動、存心報復、詩禮至此乃搬往漳州龍眼營、以范卿殺害其母及弟、久蓄復仇之心、苦難相逢、乃常派人暗中跟隨范卿行蹤、范卿於數日前搭車來廈、住於鼓島其弟家中、於二十六日由廈回漳、暫寓於澄觀道其同鄉所開之杉行內、事被詩禮所知、當集其親屬多人、將其監視、自己即飛報第二署第一分駐所、前往拘捕、二分所據報、一面派警團捕、一面與該署巡官何式、電知一署、速前往捕獲、

宋江河 屠殺玉蘭坂
擊斃八鄉民割去四首級 宋駐澤口係吳賜部下

漳州訊、漳城北鄉後林社（楊姓）、康山社下尾社（趙姓）、銀塘社、趙姓、杏塘社、呂姓、金沙社、陳姓、閩坂社、黃姓、常遭吳賜部下蹂躪、鄉民苦之、廿四晚十時、玉蘭坂社突被吳部宋江河、槍殺鄉民八人、其他各社、驚惶異常、咸相率逃避疊山社、蓋該社有千餘戶之衆、壯丁槍械齊備、匪不敢犯也、査宋江河部、駐於距銀塘社約里許之澤口山上、廿四夜屠殺玉蘭坂社、匪有六十餘狂、社民八人、四人被匪彈擊斃、餘四人之首並被割去、據查該社鄉民、因有惡劣份子、加入匪部、爲虎作倀、乃引匪勝、現附近各鄉、已設立守望隊、以防匪患云、

角尾搜煙 黃居中彈

角尾訊、本處目下尙無軍隊駐防、而龍溪轄地方、則由龍溪保衛團第七區常備隊第十一中隊第一分隊出而維持、二十五日該隊在上店社搜查鴉片、開槍擊斃一人、子彈由胸膛直穿後背、該死者姓黃名居、原住同安第九區轄內之下陳社、務農、去歲被土匪擄勒、一貧如洗、遷移居角尾、是日帶銀項往上店社採買麵線、下鄉販賣、不幸竟遭流彈云、

惠北白水嶺 白晝刼擄
肉票獲逃脫 調停有人

惠北寮莊鄉施新滿、以肩挑爲生、本月十一由楓亭挑烏糖一百三十斤、角票一百元、并煙土十二斤、欲交塗嶺松園鄉（五十三鄉之一）太源號收、路經白水嶺、過甘蔗園鄉出金全、土嶺鄉林春來、西吳鄉陳金法、西吳墩鄉許友生、鳴鵑鄉潘乞等、及不相識者多人、將銀物搶奪、并將施拘禁于小塢鄉出三水家中、是夜各匪他出、施見有可乘之機、遂即逃脫、匪見施被脫、甚以爲慮、乃由章、陳、何、王、四人出爲調處、將原煙土伞去、換澄一百二十五兩、其角票交出四十五元、勸令了局、施無奈祇得忍痛了事云、

福州籌備 兒童節與國貨展覽
國展舉行遊藝會三天 兒童節比賽嬰孩健康

福州訊、政府定本年爲婦女國貨年、福建促進國貨公會、與省立福州民衆教育館、決定聯合舉行婦女國貨運動、已在積極籌備中、査此項婦女國貨運動、定本月廿九日黃花崗紀念日、上午在西公園開會、開會後即舉行國貨展覽、及婦女時髦服裝表演、展覽係由國貨公會担任徵集、表演則由民教館担任召集、此外尙有各種遊藝、亦由兩團體分別籌備、展覽表演期間共三日、至三十一日閉幕、又四月四日爲兒童節、是日省立各小學、及幼稚園分別在校內開兒童節紀念會外、又定於下午在西公園開遊藝會、召集各小學幼稚生前往參加、並定於是日舉行兒童健康比賽會、

金銀水市

上海申洋	一〇〇三
上海銀紙	一〇〇二
潮州票每千元	一〇〇一
汕頭票每千元	一八三
香單水	九一七
香銀紙	一一二
香白梆	一一〇
美國金紙	二九二
美國金磅	二三七
美國金紙	一五二
英國金磅	二二六
呂宋紙每千元	一四三五
實叻紙每千元	一七一
安紙每千盾	一八五
暹羅銀紙	一三八
羅丕銀紙每千	一〇九
荷蘭銀紙每千	一九四
足赤金葉每兩	一一五
小銀水	一二一五
片每元銀	三六五

進口船期

▲福州班▼
海陽 廿六日
海陽 三十日
大球丸 四日

▲上海班▼
金華 廿七日
新地亞 二十八日

太原 三十日

▲呂宋班▼
芝尼加納 卅一日
安慶 三十日

▲台灣班▼
地壓九 廿九日 高雄
廣東丸 四月二日 基隆
大球丸 四日 淡水

▲汕頭香廣班▼
廣東丸 二十七日 香仙
德安 二十七日
公平 廿七日 廣汕
安徽 廿八日 香
海汀 廿九日 香汕
濟南 三十日

▲南洋班▼
豐慶 廿八日 仰士力香仙
萬福士 三十日 仰士力香
芝沙路亞 卅日 爪亞香
順安 四日

出口船期

▲福州班▼
海汀 廿九日
海甯 二日

▲上海班▼
大球丸 四日
公平 廿八日
濟南 三十日

▲呂宋班▼
芝尼加納 卅日
安慶 四月二日

▲台灣班▼
廣東丸 二十七日 基隆
鳳山丸 四月三日 基隆
大球丸 四日 淡水

▲汕頭香廣班▼
通商 廿七日 汕
金華 廿八日 香仙
地壓九 二十九日 汕香廣
海陽 川十日 汕
太原 三十日 香廣

▲南洋班▼
新地亞 二十八日 香力士仰
安徽 廿九日 汕香力士
芝尼加納 卅一日 爪亞香
豐慶 四月一日 汕香力士仰
萬福士 一日

中山路華記票局調查報告

廣嗣露

外用專治 早洩 無效加倍退銀

男人患早洩病實性交時未久或一觸精即出射其遠如難故有礙形之名乃人生最煩惱且有礙生產者用此靈驗見効價大一元小五角

中華藥號 中山路

廈門自來水股份有限公司 通告

逕啟者本公司定於本年四月二日（星期二）下午二時在本公司開第八屆股東常年會并選舉監察屆時即希各股東撥冗出席除分函外特此公告

廈門自來水股份有限公司董事會啟

中風（腦溢血）醫治及預防劑 海藻晶

▲口眼喎斜 ▲半身不遂

請試科學化的國藥「海藻晶」……

▲肥人老人飲酒人須預防中風

▲頭暈耳鳴手震皆中風之先兆

海藻晶係根據古傳驗方、將海藻應用科學的方法以改良調製者、能軟化血管、調平血壓、有預防及醫治中風之奇効

▲定價每盒大洋三元每料三盒九元

廣恆興 註冊商標

一鳴驚人之雞嘜各種電光喜炮

總發行廣州市長樂路

本廠發明以來名經久著中外今爲利便社會娛樂之供求使各界人士（新婚）（慶祝）（祝捷勝利）之增聲助興特設各省分銷免勞惠顧諸君之跋涉焉

總經理廈門磁街南康洋行

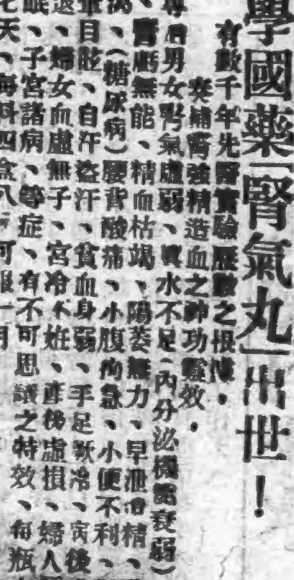

廈門中山路二〇三佛慈藥廠分發行所

腎氣強壯特效藥

科學國藥「腎氣丸」出世！

有數千年先醫實驗歷數之根據、奏補腎強精造血之神功靈效、

腎氣丸專治男女腎氣虛弱、真水不足（內分泌機能衰弱）、神經衰弱、腎臟無能、精血枯竭、陽萎無力、早泄遺精、發育不全、消渴、（糖尿病）、腰背酸痛、小腹拘急、小便不利、四肢浮腫、頭暈目眩、自汗盜汗、貧血身弱、手足厥冷、病後體力減退、婦女血虛無子、宮冷不孕、産後虛損、婦人煩熱、不得安眠、子宮諸病、等症、有不可思議之特效、每瓶大洋二元可服七天、每料四盒八元可服一月

婦科聖藥 當歸素 專治婦人氣血虛弱、月經不調等症、每盒一元、大盒二元、

勝家衣車公司遷移廣告

逕啟者本公司現遷移大中路（即舊址大走馬路）照常營業接洽是荷際茲遷移之始特別大減價一個月由三月廿三日起至四月廿三日止所有各種家庭最適用衣車及車針車油附屬品一律暫收九折光顧諸君請駕轉新址藉酬各界雅意爲日無多祈留意

中華民國二十三年三月廿三日

廈門勝家衣車公司啟

屈臣氏大藥房

廈門市電話二零七五 鎮邦路號

治白濁聖藥

白濁丸

白濁水

山杜濁丸

白濁檸檬膏

注射白濁水

五淋藥水

各藥皆能善治男子酒色不節、眞元受傷搖動其精以致元關不固、化爲白濁日久將變成五淋之患、若能將本號出品依法服用自可立奏精氣復元也

駐廈上海益生種苗行

地址廈門[illegible]樓腳卅四號

欲爲富家翁、又何患無術耶？

栽奉化白杜水蜜桃千株、所費不滿二千元、三年後每株產桃四十斤、以去年廈門市價每斤五角計之、每年收生產銀二萬元、豈不是爲富家翁嗎？

欲謀小家庭幸福者；

不可不栽奉化白杜水蜜桃二十株、合三畝、年後、便有四百元之生產、費地不到半畝之幸、而柴米油鹽可取於此、豈不是家庭間福嗎？

佃農謀自立者、不可不栽奉化杜水蜜桃！

佃農向地主吸收經濟、往往無力償租、身束縛、因之倚賴於人、不能自立、如化此白杜水蜜桃五株、可收牛產銀百元、莫藉於此而納租而有餘裕、解放經濟壓迫、實在於此也、春日融融、春風和煦、正是培植菓樹的時節、來來、快來購苗、切莫錯過時機！

目錄函索即奉

（注意）敝行出產白杜水蜜桃苗、尚有一種防假冒、

閩南養蜂公司 漳州

意大利蜂種純粹蜂蜜及各種養蜂器具均備現貨供客購用價目函索即寄

總發行所 廈門晨光路 謙順洋行 電話 五百五十號

謙順洋行 代理

英國月眉肥粉各種製造雪文原料均備現貨並奉送雪文製法說明書

價目函索即寄 廈門晨光路 電話 五百五十號

——請加入——

「中國世界語函授學社」！！！

中國世界語函授學社以函授的方法，教授世界語，講義內容包含發音，讀本，文法，尺牘，會話，時歌等科目，解釋懇切易解無異上堂聽講，且負責解答學員對於世界語的一切質疑。只要能閱讀淺近中文者，不限年齡，性別，職業，都可隨時報名入學。修業時間爲六個月，畢業後即能自由會話，與外國同志通信及以世界語作文。在本埠的學員，且能隨時來社正音。函授學社章程，函索附郵一分即寄。通信處：上海郵局信箱第二七四號。

以最經濟的金錢
最經濟的時間
最經濟的精力
——獲得——

一運新時代的言語：

世界語！！！

德國復法軍縮備忘錄全文

對英表示謝意並述要求點
對法備忘錄解釋四點誤會

哈瓦斯巴黎十八日電、本年一月十九日、德國政府為軍縮問題、曾以備忘錄致送法國政府、茲二月十四日、法國政府對此備忘錄、曾備文答復、對德國之主張、提出特別保留、德國政府接收法國復文之後、又於本月十四日、繕具照會、答復法國、此項照會、業於昨晚在巴黎及柏林兩地、同時公佈、

▲覆文首段　對英表示謝意

二月十四日法國之備忘錄中所稱、曾發現德法兩政府對於軍縮問題之若干要點、意見各有不同、然兩國政府固莫不欲望軍縮會議之能早日召集、以便繼續交換對此問題之意見、德國政府對於法國之備忘錄、延緩答復、實因當時英政府正開會討論、徵求各國政府對此問題之意見、德國謹在此表示謝意、因在此局勢之下、德政府祇得靜候此項會議之結果、以資採納也、

▲法備忘錄　四點誤會事項

德政府以為法國備忘錄中所宣稱各項、恐係對於德國前此所發宣言有所誤會、在將來之會議席上、殆將引起重要之注意、深望屆時可將各種誤會一律消除之、其誤會之事項、約分為下列四點、

▲軍縮解決　討論國聯關係

一、法國政府對於德國一月十九日所發備忘錄未登明瞭、德國所提「不使犯條約」之意、與「羅卡洛」條約之原旨不謀而合、德政府對此點之答復、業於新德意志之外交政策中明白宣示、又一月二十六日德國波蘭二國之共同宣言中、亦經堅決表示、在任何局勢之下、德國決不求助於武力、因此之故、德政府今謹正式聲明、一俟軍縮問題正式解決之後、屆時德國將開始與列強討論德國與國聯之將來關係云云、

▲德國軍備　五强已加制定

二、法國備忘錄強稱德國之提議、乃基於錯誤之觀察、蓋德政府以為有效之軍縮、在今日為不可能云云、今德政府僅正式宣稱、目今軍備充足之各國、擬置經武、絕無限制本國軍備之添設、且未曾有任何軍縮提案、其誠意實遠不如德國、其尤足注意者、法政府迄未有任何進行之提案、以促成軍縮之實現、而德國未來之軍備限度、則已於一九三一年十二月經五列強之宣言中、加以制定矣、

▲國際監督　目的平衡軍備

三、法政府對於一月十日德國備忘錄中所稱監督問題之批評、實仍基於誤會、德國建議設立國際監督一項、其目的無他、即各國之軍事設備、必須使之平衡而已、此種軍備之監督、亦須製定規約、絕無困難、故德國深望此種軍備之監督、必須使之實現也、

▲德國政黨　絕無軍事組織

四、關於德國政黨之組織、德政府以為此種組織、絕無軍事上之意味、然而法政府對此、又有異議、似此不妨制定一種條規、藉以取締其他各國之政黨、以為然乎、德政府認取締政黨實無甚必要、法政府可無庸多費猜疑、德國決不至甘冒大不韙、以暴力壓迫軍縮會、然後再採用武力也、

▲兩點補充　關於軍備問題

該復文除解釋誤會數點外、前後又指出兩點、謂將來德國之軍隊、即將配置以自衛之兵器、又稱列強之擁有海屬地者、其軍隊隨時可召回母國應戰、故此種軍備之數量、在此較下實欠平衡云、最後又稱俟軍縮會開會時、德國將提出一最低限度之自衛軍備提案云、

全國各省市新聞業

共有報社七百四十六家
福建省現有報社十二家

十七日京訊、全國各省市新聞紙登記註銷、暨現有報社通訊社統計數目、均經中宣傳委員會詳細調查清晰、茲分別探如下、一、京市新聞紙登記一七八、註銷一〇三、現有報社二九、通訊社四六、二、上海新聞紙登記五一、註銷五、現有報社計三〇、通訊社一六、三、江蘇省新聞紙登記二六六、註銷三〇、現有報社二〇六、通訊社三〇、四、湖北省新聞紙登記三四、註銷八、現有報社一三、通訊社一三、五、漢口市新聞紙登記二四一、註銷一五二、現有報社四三、通訊社四六、六、浙江省新聞紙登記二二九、註銷五六、現有報社八九、通訊社八四、七、福建省新聞紙登記二五、註銷七、現有報社一二、通訊社六、八、江西省新聞紙登記三五、註銷一五、現有報社一四、通訊社六、九、安徽省新聞▲登記五六、現有報社三四、通訊社二二、十、湖南省新聞▲登記一四六、註銷一、現有報社五六、通訊社八九、十一、貴州省新聞▲登記三、註銷一、現有報社二、十二、四川省新聞▲登記一一、現有報社七、通訊社四、十三、雲南省新聞▲登記五、現有報社五、十四、廣東省新聞▲登記一二、現有報社一〇、通訊社二、十五、廣州市新聞▲登記二、現有報社一、通訊社一、十六、廣西省新聞▲登記八、現有報社八、十七、河北省新聞▲登記八、現有報社一、十八、北平市新聞▲登記九七、註銷四、現有報社六四、通訊社二九、十九、天津市新聞▲登記五一、註銷一〇、現有報社三一、通訊社一〇、二十、山東省新聞▲登記四五、註銷九、現有報社一八、通訊社一八、廿一、青島市新聞▲登記二三、註銷二、現有報社一二、通訊社九、廿二、山西省新聞▲登記一二、註銷一、現有報社八、通訊社三、廿三、河南省新聞▲登記四四、註銷四、現有報社一〇、通訊社一〇、廿四、陝西省新聞▲登記六、現有報社三、廿五、甘肅省新聞▲登記四、註銷一、現有報社三、廿六、寧夏省新聞▲登記一、現有報社一、廿七、青海省新聞▲登記一、現有報社一、廿八、察哈爾新聞▲登記八、註銷二、現有報社九、通訊社一、廿九、綏遠新聞▲登記九、現有報社七、通訊社二、三十、濱江市新聞▲登記四、現有報社三、通訊社一、總計新聞▲登記一六〇九、註銷四一一、現有報社七四六、通訊社四五二、▲代紙

去年一年中我國對美貿易激增

據美國總領事署發表統計
比較前年度增加二百餘萬

二十日滬訊、據美國駐滬總領事署發表、去年本市對美輸出數量云、計布疋總值為四、一四二、三〇六金元、生絲一、〇四七、一五六金元、錦緞九九一、三五六金元、羊毛五〇四、九六三金元、棉製花邊三二三、九一六金元、皮革原貨二、五一八二七金元、蔬菜七七五、〇〇四金元、茶葉七一三、九二三金元、其中除棉製花邊較前年份略見減少外、其餘貨品、均激增、總計為一一、七五〇、四五一金元、較一九三二年增加達二、八一四、〇七八金元云、

俄籌邊疆海陸防衛

加急建築極大艦隊
以防備敵人之侵襲

國新社十八日莫斯科電、據稱蘇俄現正籌備邊疆海陸防衛、以防備敵人之侵襲、在遠東黑海及北方之造船公司、現正加緊工作、世界各國對於嚴守造艦計劃、無有如蘇俄者、英美兩國對於蘇俄艦隊實力、本有情報機關專司調查之職、然所得消息、終未可靠、惟當共產黨舉行代表大會時、蘇俄之陸軍部長伏洛希洛夫、對於蘇俄之海軍、曾作報告云、現正在加急建造之中、有一極大艦隊、北方之波羅的海艦隊及南邊之黑海艦隊、近來俱有大量之擴展、同時更有完全新式之遠東艦隊、亦已組織就緒、以捍衛蘇俄之濱海諸省、免被人進攻云、據伏氏聲稱、遠東艦隊之組織、純係輕型之補助艦、并無航空母艦、恐蘇俄之艦隊、係與陸地之空軍通力合作、因陸軍部長伏氏曾言、蘇俄之補助艦與空軍、足以摧折任何進攻之敵人云、蘇俄海軍方面公佈之數字、可於其呈報軍縮會議之報告書中見之、據稱、蘇俄之艦隊其包括有六十一艘、戰鬥艦計共六九、七一九噸、該艦隊之分類如下、計有旗艦四艘、巡洋艦二艘、潛水艇二十六艘、戰鬥艦二十艘、施放水雷艦二艘、及掃除水雷艦六艘、惟蘇俄艦隊之實力、較諸上述公佈之數字、尤為堅强、則確實可信云、

日宣告解除商約拘束

關於國聯限止貿易條約
宣告脫離後經過一個月即將生效

日聯社十八日東京電、日本政府為確保對外商權起見、已向本屆議會提出通商擁護法案、現為強化此項計劃、業由廣田外相於十七日對於日內瓦國際會議日本事務局代理局長橫山氏發出通告、謂日本政府欲將禁止限制或撤廢出口進口之條約義務、從此解除、關於此意轉達國聯事務總長、其訓令之大要、據外務省聲明如左、日本政府為打開世界經濟難局、促進世界繁榮起見、決將阻害國際通商之一切障礙盡行除去、以圖恢復世界貿易、並確信此項緊要計劃、為不可忽視、而希望各國之經濟協力更臻緊密、以便擧其共存共榮之實、以此希望為原則、恢復國際通商之自由為目的、故曾參加前項條約及其決議、現今世界各國均處於經濟困難之秋、更無暇慮及大局、乃徒走於自己本位之政策、近則此種傾向愈形增大、故不得不脫離該項條約及其決議、蓋勢所必至也、日本對於該項條約之參加、雖欲繼續、而世界通商自由、非獨不足以資確保、現今各國擅自提高關稅、禁止外貨進口、增大通商上之障礙、因此日本出口貨易蒙其莫大之影響、最近對於關係各國作抵制日貨之對抗措置、其遺憾之點、歷歷可陳、其於貨幣及經濟會議、目下亦處於無期休會之狀態、是以日本政府現為保護利益計、決將認為必要之一切措置、恢復其自由、而實行與該項決議脫離關係也、聞宣告脫離後、經過一月即發生効力云、

實部擬定四年漁業計劃

進行興建漁港設立市場
全部經費需款五百餘萬

二十日滬訊、吾國江河湖澤、流域至廣、海線綿延達數千百里、凡棲息於寒暖兩流之水族、所在俱有、是以水產品之豐富、足可自給而有餘、但每年水產之輸入、據海關貿易之報告、竟達五千萬元之鉅、且逐月仍有激增之勢、實業部長陳公博氏、為發展我國漁業起見、特擬具四年計劃、依次推進、記者昨探得該項計劃、及其最近設施情形、分誌於次、

我國漁業衰落

我國漁業之不景氣、雖關外漁侵入所致、但要亦不外乎下列之數端、而造成我國今日漁業衰落之現象、一、漁港設備之不健全、二、漁具製造之不精良、三、漁行剝削而壟斷、四、技術之缺乏、五、濫捕過度、致佳種摧殘、六、資本浩大、六、外國侵我漁權、越界捕漁、因此種種遠近因果、吾國漁業之破產、有由來矣、在漁業技術之缺乏、濫捕之過度、資本之短缺、以及外國侵我漁權等項、苟在漁業行政上、加以注意、並設法監護、自可避免、但對於漁港之設置、漁具之改良、漁行市價之劃一、宜分別緩急、如何厘訂推進程序、實部所擬製之四年漁業計劃、目的在求國產之改進、漏卮之杜塞、

興建兩大漁港

漁業首重漁港、凡一切避風救護給養販賣等事、均須有適當之港埠為根據、按總理全國漁業之計劃、務使全國海線、平均每百里設一漁港、此種偉大週密之計劃、實為開發全國漁業之根本要圖、實部稟承總理遺教、就國內經濟狀況、於四年內、在產漁區域、先行興建兩大港、一為乘山港、一為石島港、查乘山港、位於揚子江口外、屬蘇省崇明縣、係蘇浙閩三省漁船集中之處所、同時亦為我國中南部漁業匯聚之良港、不獨產品富饒、亦且離滬甚近、輪船早發夕至、故運銷極易、加以海軍部在該處設有無線電台、江蘇省漁業指導所、亦設於該處、漁業所欲建設之規模、業已粗具、故着手自易、惟該地雖為漁業之一大良港、但東南方無所屏障、因此每至春季、漁業大盛、東南風流行極速、漁船難於停泊、甚至一夜數遭損失頗鉅、且運輸冷藏、救護等設備、尚付闕如、自有迅速建築之必要、至石島港、則位於山東高角之東南、屬山東文登縣、控制黃渤、為北部漁業之中心、伊時又為總理指定之一漁港、形勢之切要、與乘山港初無軒輊、（未完）

著名良藥　香港第一家

香港天壽堂藥行

姑嫂丸　尚治婦女經病不育

海狗鞭健腎丸　治男子腎虛第一

中外各埠藥房商店均有代理　係發行香港德輔道中　分行廣州十八甫

廈門代理　橫竹路亞洲藥房　水仙宮宜生棧

分售處　會豐商店　中國藥房　鼓浪嶼怡青號　兆源藥房　屈臣藥房　元和堂　綿豐居　漳州太機方　石碼萬和堂店　泉州中南藥房　泉州藥房

廈門大同路

恭安藥局

總經理

廣嗣壯陽腎補丸

主治　精少精稀　精冷　陽痿　陽弱　陽冷　精易洩　精出無力　陽不堅　陽舉不久等症

每盒大洋壹元　每打大洋拾元

參茸烏雞白鳳丸

主治　尚治婦女　氣血衰弱　經期不順　子宮寒冷　久年不孕　赤白帶下　痛經閉經　等症

每盒大洋壹元

上海天濟醫室　肺形草

主治　多年肺癆　新舊咳嗽　吐血咯血　痰中夾血　肺炎肺癰　癆傷肺痿　瘰癧串核　久咳失音　乾血女癆　百日童癆

價目　每盒大洋式元　每打大洋念元

上海續集堂監製

痔瘡內服藥　日服三次　功效無比　每盒大洋六角　每打大洋六元

痔瘡外搽膏　冰涼爽快　痛癢全消　每盒大洋一元　每打大洋拾元

詳細說明任人索閱

天然治瘋草	百補殘瓜精	萬靈藥膏	金石保喉霜	她的友	脾胃餅
手足麻木　半身不遂	打倒鴉片　抵抗烟癮	尚治皮膚病之聖藥	喉症仙丹　兼治白喉	節育良劑　避孕塞片	開脾健胃　三日見功
每盒一元　每打大洋十元	每瓶一角　每打大洋一元	每盒二角　每打大洋二元	每盒二角　每打大洋一元	每盒大洋一元	每包二角　每打大洋二元

巴黎雪花膏買一瓶送大號棕欖香皂一塊

中山路

越新公司

各貨價目標明　可免講價的麻煩

新式　女羊毛外衣　女羊毛背心

各種　男羊毛衣　男羊毛背心

新到美國漆布。花樣繁多、雅麗悅目、

國貨永美牌牙膏大犧牲　買二送一、

毛衣部九折

真料　效用

安樂水

君感性交時無力乎？

請速購用功效最驗壯陽的「安樂水」

閩南總經理大同路新中華洋行　分售處　中華藥房中山路　新中華藥房大同路　泰春堂藥房開元路

鼓浪嶼經理處怡青號

No. 1239

歷史上的文字賬

里安

現在要作點文章的人，實在很不容易，並不是作文章不容易，而是作起文章來容易惹起意外的禍根，嘗鐵窗風味那是小事，吃衛生丸却是大事了。這其中的危險，我們是不能意想得到的。然而這事並不是到現在才發見，在很古以前已經有事實給我們看了；那麼我就將這些事實排在下面：

我們在古文學史上是會知道有一位偉大詩人屈原，他是一位很有文學天才的人，他很喜歡舞文弄墨，當時，楚懷王使他寫憲令，他正伏案動筆，那時有一位上官大夫便在懷王面前說了屈原的壞話，他說：『每一令出，屈每自伐其功，以為非他不能做。』自此以後，屈原便得不到懷王的信任，因此也不復有位地走了，這是他舞文受了弄墨的當，為了寫幾道憲令，別人便把他的飯碗打翻了。

屈原自從不復在位以後，便持消極的態度，由愁苦之中而作成一首離騷。離騷有人解釋為牢騷，那麼，這離騷便是屈原所發的牢騷了。然而他所發的牢騷，是訴說他生平的志願不能實現，及不滿于當時的實況而已，好在他不是對懷王發牢騷；否則，他的生命也不致延遲到以後才跳河自殺罷！我想。

然而我們再看看秦的時代，牢騷更不能亂便亂發了，因為當時的秦始皇以為會要弄筆墨的人不是好東西，總是提心吊胆的留意這班人，在那時坑儒的事是來得格外的多；那些文人大有抱着在最短的期間就要輪到他的恐怖，雖然他們所寫的文章並不是所謂牢騷。

到了魏時，風氣一變，寫文就很自由了，有什麼意思可以說什麼話。這是曹操所提倡的。當時有一位文人孔融，也就老不客氣地常在曹操面前反對曹操的主張，曹操看孔融時常和他作對，便借題把他殺了。然而自由寫文說話是曹操提倡的，他殺孔融，那豈不是在自相矛盾麼？然而究竟孔融是在太歲頭上動土了，曹操的矛盾，那裏有人敢向他問起呢？

到了魏末，其時司馬懿想篡位，說話寫文便來得不自由。當時有一位嵇康因為寫了『非湯武而薄周子』的文章，就被司馬懿殺掉。湯武是以武力平天下，周公是輔成王的，孔子是祖述堯舜；而堯舜是禪讓天下，嵇康都說不好，然而當時司馬懿想篡位，要怎麼辦才好呢？那不得不把他殺了。我們知道嵇康這篇文章，並不是發牢騷，也不是反對當時的制度，更不是攻擊當時任何人的文章，那裏會想到飛來一個滔天大禍，但究竟他是寫了那篇文字來活受罪了。在明朝，鬧的事兒更滑稽，那時明太祖做成功了皇帝，他是最忌人家提起他的舊情，他本來出身很微賤：起初做和尚，後來做強盜，然而他做了皇帝，以為人的筆尖多少總帶些輕薄，所以他對于文人格外的猜疑。當時有一位徐一夔進賀表給太祖，賀表上有云：

『光天之下，天生聖人，為世作則……』

太祖謂『光』為禿，謂『生』為和尚，又謂『則』為賊，以為徐一夔有意在譏諷他，因此就將徐一夔處死了。其實徐一夔如果有意譏諷太祖，他大可不必去進賀表，難道他情願寫幾個字來，結自己的生命麼？如果縱使有意，那徐一夔簡直是一條蠢牛。至于清朝，文人更加倒霉，舞文弄墨真危險萬分，那時正值乾隆，雍正時代，各處大鬧着所謂『文字獄』，而羅致而遭害者動輒千人，這事如果是鐵心人聞了，也會叫一聲阿彌陀佛的。

然而到現在，這種事兒還在遺留下來。有人說：「在現在的世界，簡直是屁可以亂放，話不可以亂講。」這話是很有道理，因為亂放屁，雖然任何人都討厭，然而最多是向你當面交涉，或者吃幾下耳光就完事。但是話如果亂講，至少要嘗嘗鐵窗的味道，甚至有時會吃吃幾粒衛生丸呢！

後母

落生

昨晚，一點多鐘，近鄰起了陣雜亂聲，是吵架似的，我們因日間的疲勞，無暇探問，各就睡鄉。

今早隔壁的阿姑來說：

「可憐呀！昨晚秀清的哥哥給她的父親打得死去活來！」

她是偶爾來玩的一位十四五歲的少女，從她的體態上表情上就可看出她是個溫柔的羔羊；她有一個二十多歲的哥哥和二個妹妹一個幼弟，都是亡母所生的。

「唔！為什麼事？」我們齊問。

「那有什麼事！聽說是他因病不起來，兩餐無食，想到樓下取洗臉水，因樓梯建築時未十分裝妥，搖搖不定，一不小心把面盆掉下，他的後母就故意發作，他父親就不說十分皂白，給他一頓毒打，他病了，又無端受打，當然是有苦無處訴，就想跳井，給他妹妹挽住，兄妹哭做一團，痛呼亡母，他的父親，後母，更怒上加怒，又拉着他酷打，打得昏了過去，很久才救回來，現在還被關禁着，真可憐呀！」她說時聳了雙眉像十分的同情憐惜。

「那不中用！二十多歲了，假如是我，一定把她打死，滅此毒物，自己才跑，難道不能自己養活嗎？」我不平地說。

「那三個妹妹，一個弱弟呢！那不是個害死她們？未出後母先出後父，還不如把兩個都結果，鬧起官司，倒是辦法！」阿姊說。「究竟還是後母不好，把她除掉，沒有她作鬼，他們父子豈不復歸於好？」我又說。「如果爲父不[illegible]蛋，後母有什方法？」「兄妹日日盼望他父親回來，來保護他們，豈知更害！未回來不受打，回來倒受打！」阿姊把這罪惡都推在男人身上。

「究竟還是後母的不是！」我肯定說。

聽說後母快要生產了，自己有了孩子，對於前子會更酷毒的。」三嫂也插嘴這樣說。

「是呀！這苦毒的日子要怎樣過？提出勇氣，一刀兩斷，拚個你死我活！」我仍堅決我的主張。

「還是把弟妹帶出，賺錢養活他們。」阿姊想個折衷的辦法。

「一個人養四個弟妹，恐沒有那麼能！」三嫂不贊同。

「還是把她解了！」三哥和我一樣地見解。廚傭忽來招呼吃早飯。

我們心裏仍是被一種不必要的嫉恨所佔領。

于鷺島

荒城援弟記

（六）

酒閣

經了這一個過程，終於把胡紳封閉鎖口而這時突然變更的新辦法引了出來了。他很有些笑意的說着：『人到荒城去，倒更好辦呢？我想，人先放，然後才控告！』『是呀！我的母親，也很急切地要見我的三弟呢！』任天很樂意的答着。『我現在寫三張信給你帶到荒城去，一張給荒城的縣長，一張給朱軍需長，一張給[illegible]團長；你先去找縣長，他當會設法放他們出來，如縣長不設法，你才[illegible]第[illegible]步拿第二張信去見朱軍需長；第三張我看倒不必用呢，不過我多預備給你就是了。』

第二天，天才微亮，任天就起來燒飯吃。他搭第一班C荒路汽車，高高低低，彎彎曲曲地到荒城去。他在縣政府門口老榕下，喝杯和糖的冷水，揩揩臉上的汗水，穿上那件白色的外衣，端端草帽子，便開步向縣衙走進；他先向兩個站崗的警衛兵，遞過了一張名片，不久也就蒙他的延請了。

荒城的縣長，是個教員出身的。他曾經担任過任天小學時代的英文教科。他因和[illegible]團長同學過，所以被任在[illegible]團長駐防的荒城做個縣長。他辦事很素林而圓活，[illegible]團長實在他的左右手，論起他的實際，倒很有縣長以上的權力。

相見之下，師生間的舊情，倒還親熱呢。但他開了胡紳士的那張信，一看，口裏却很躊躇在唧：『人犯在這裏，但[illegible]團長和張士都不在這裏，這事很[illegible]辦哩！』任天聽了這話，失望的心情，使他好像寒天跌落淵水，一身都冷透了。他很懇切而可憐的央求着：『先生！總仰望你幫忙一些就是了！胡先生他[illegible]很懇切的致意着！』……『我們先吃飯去，事情慢慢辦？』靜默了好一會，縣長終把這未能解決的問題，暫時擺脫了，向任天的左臂上拉一把，招他到膳堂上午飯去。

任天因事情未得完滿答復，胸口像梗個巨石似的，那裏吃得下，他只用完那碗飯，就不吃了。下午一時許，他和縣長在縣衙後澄心亭午憩，任天像有意似地問着：

『朱軍需長住在那裏？』

『在古廟[illegible]事裏。要幹嗎？』

『我要找他。』

『找他幹嗎？』

『胡先生有信給他。』

『胡先生有信給他？……』

『唔！』

『給我看看罷！』

任天將袋裏那張黑色融融的信，雙手呈上。縣長看了又看道：

『我[illegible]你轉送罷！』

『……但胡先生叫我本身送去呢！』

『反正事情都是一樣辦！況且我替你送去，也可和朱軍需長商量，也許有變更的辦法也不一定！』

縣長的態度，轉變了許多，事情倒有幾分成功的可望。任天却乘此時，又進一步的逼着：

『胡先生叫我親送去！』

團體保壽

上海市社會局局長吳醒亞先生：

團體保險具有兩種特殊力量：

第一，她能使勞動者和資本者融合感情、攜手合作、而向生產方面努力發展、

第二，她能使勞動者無身家後顧的憂慮、而專心一志於謀求事工的進步。

本公司承保各種團體保險、保法新穎、保資低廉、服務周到、賠款迅速、如蒙各工商廠號、社會機關詢問、不勝歡迅。

華安合羣保壽公司

總公司上海靜安寺路　廈門分公司 中山路一一九 電話二一七三

法國第一老牌

皮隆氏九一四

梅毒聖藥　價廉功偉

治病强身　莫與比倫

諸君認明法國第一老牌「皮隆氏九一四」以免危險而保安全

經售處　內外埠各大藥房均有出售

總批發處　英商卜內門洋碱有限公司　廈門海後路　電話七八二

台灣發見假冒虎標永安堂藥品

望我同胞大加注意

本堂創製虎標萬金油、頭痛粉、八卦丹、清快水等藥品、藥力靈驗、中外暢銷、因而一般無恥之徒、不惜損害人類衛生、偽冒影射、伎倆百出、經本堂捕獲送官究辦者、不勝枚舉、月前據本堂特派台灣調查員報告、查悉台南地方、有偽冒虎標萬金油發售、因請台南當局究辦、隨探得偽造者姓名、係台南市永樂町三丁目四九番地之陳有財、卽由司法主任率警到陳有財住宅包圍、披搜出偽萬金油五十罐、及偽造藥料大宗、並來往信件等物、因將陳拘押在案、續又捕得同謀犯多人、其中有家擁巨貲而助桀為虐者、一名義乾泰、一名施丸、亦均在監禁中、此輩狼子野心、貪利忘義、身投囹圄、實罪有應得也、

本堂近又接台灣顧客函告、謂前時如患頭痛、服虎標頭痛粉、立卽見效、近來購服頭痛粉多包、覺得毫無效力、因特將所購頭痛粉寄來察查、以明究竟、茲查得所寄來之頭痛粉確係偽藥、外包錫璜、完全與本堂相似、實令人幾難辨別其偽真、所異者、本堂頭痛粉之包面、所印之金色「虎」字、最後之筆畫、較偽製者細而尖、包背之影片電版、而偽者較爲模糊而已、至于內標、偽者所印本堂主人胡文虎之肖像、及藥樣所繪之花紋圖案、亦較真者模糊不清、而包粉黃紙之花紋、真者係用水印機所印、極光潔而顯明、偽者係用凸印版所印、則不甚明也、奸商魚目混珠、多端狡計、存心不良、殊堪痛恨、除嚴密調查、置之于法、以儆貪頑外、聞該偽藥有向廈門等處混銷、以圖欺騙及毒害我親愛之同胞、用特將偽冒之情形、刊諸報端、使我同胞不致被其奸猾之狼子所欺騙、而受其害、

虎標永安堂敬啓

廿三年三月九日

劉文輝藏軍犯康

藏方四項苛刻要求

康不接受戰事爆發

□康通訊、康藏糾紛、最近傳又趨嚴重、據前方消息、藏軍於舊歷除夕夜、利用大金寺僧兵爲前鋒、繞道偷渡金沙江、與我軍相持兩日、見我方兵力單薄、勢難支持、乃於十五日拂曉、增加大部兵力、猛撲金沙江東岸之鄧科縣城、隔斷鄧科格德間之交通、鄧科城僅駐軍一連、因衆寡不敵、當即退出、藏軍遂入駐城內、川康軍步二旅旅長鄧讓聞得確報、乃飛調張我戎團長馳往增援、十六日雙方在鄧科德格間之某要隘正式接觸、藏兵不支、乃向鄧科撤退、當日即抵鄧科城附近、

克復鄧科 十七日、乃將鄧科克復、雙方肉搏面錄、激烈異常、結果由我軍將原有陣地、次第奪回、藏軍及大金寺僧兵、乃狼狽退往觀音寺集中、此役雙方死亡均大、此十七日午刻事也、觀音寺地形險要、藏軍在該處據嶮死守、我軍初選敢死隊衝鋒、以手溜彈擲放、無如僅堅固、易守難攻、相待至數日之久、僅傷敵軍百餘人、未能將觀音寺正式克復、劉由張國飛調迫擊砲山砲各一連、兼程前往助攻、想日內必能攻下也、因觀音寺孤立金沙江西岸、觀音寺一日未能攻下、則鄧科一日未能安甯、同時德格方面、自十七日起、雙方亦正式接觸、藏軍以機砲掩護大批皮船、企圖強渡過河、幸我方在東岸、早建有堅固工事、藏軍來攻、即沉着應戰、擊沉皮船多隻、藏方終未得逞、惟藏軍犯康準備已久、今既正式發動、彼衆我寡、雖得一時勝利、前途實不能定、

電請增援 現已由唐英鄧讓聯名、電請川康邊防總指揮劉文輝、從速增兵應援、劉得電後、已於漾(廿三日)日當各方報告、并於有(廿五日)日發出通電、除匯陳前方戰況外、略謂「敵軍悍然啟釁、戰禍橫延、文輝職責所在、自當奮力應戰、以固邊防、惟事實糧款、在平時已極感困難、當此軍事時期、斷非貧瘠之區、所能勝任、望即予統籌接濟、俾勿隕越、原電係分致中央各要人及成都劉督辦者、來雅、蒙藏委員長石青陽有電、行動、仍主張和平解決、不過藏軍犯康、既具決心、且有帝國主義之唆使、現在雙方業已兵戎相見、如欲化干戈爲玉帛、實然不能不以調處其從容、

談判和平 至藏方之目的何在、可於最近之矮達會議見之、先是藏方駐昌都之噶倫(官名)多、譯名)赫赫其協教偕同翻譯蔡加容入康、既又轉赴雅安、晉謁劉文輝、聲言藏方遠類新喪、司倫葛夏繼續主持政教大權、現決擁護中央、共同防備外力之壓迫、年來康藏糾紛發生、漢藏關係、亦受其相當影響、現決對康讓步、已派熟悉康藏情形之瓊讓代表、前赴矮達、時拉薩三大寺、亦各派代表、參預其事、請求劉氏另派代表前往、其時劉氏適因藏方準備內犯日亟、派康藏交涉員兼德格知事姜郁文、由德格啟程、渡江前赴矮達、吊唁達賴、並窺探藏軍虛實、當姜氏抵矮達後、瓊讓代表及三大寺代表亦相繼前往、姜與瓊讓、同爲過去康藏和戰協定之訂立者、不圖此次見面、瓊讓竟板起面孔、將康藏和約、完全推翻、

藏方要挾 雙方於二月八日正式會議、瓊讓當時乃提出下列四項條件、較前次藏方送來要求、尤爲苛刻、其條件如次、一、德格、(包括鄧科石渠白玉等縣)廿孜瞻化、朱倭(鑪霍縣屬之 村)及康南之鹽井、與巴安縣屬河西各村之地、須完全交由藏方管轄、二、去歲康藏雙方、在岡拖訂立之停戰和約、應作爲無效、川康軍不得再行援引、三、大金寺僧自去歲退過金沙江西岸、飄泊無依、川康軍現應無條件容其返寺、不得故意阻攔、四、川康軍如不容納大金寺僧返寺、則彼等採取自由行動、藏方不能負責、

駁斥苛求 當由姜氏據理駁復、略謂德格甘孜及巴安河西各地、係西康國地、川康軍當局、無權自由割讓、如中央明令飭令讓與藏方、自當遵照辦理、如未得中央同意、凡屬兩康土地、川康軍不能以尺寸讓人、藏方如有此要求、可逕向中央提出、岡拖和約、係由雙方代表所商定、復經中央批准、現當共同遵守、如另訂新約、亦當以此爲標準、何能一旦推翻、大金寺僧連年肇亂、康藏雙方之兵連禍結、歷於今日、該寺亦難逃其咎、去歲爲川康軍驅逐出境、亦係罪有應得、川康軍既不究既往、准其返寺、已屬寬大爲懷、至於限定其不得攜帶槍械入境、亦係當局懲前毖後、應有之處置、如康軍暗助敵僧肇亂、其責任當由藏軍負之、雙方於八、九、十、三日、作長時期之辯論、迄無具體結果、並擬將姜氏扣留、後由三大寺代表、從中緩頰、始決定由雙方代表、各向主管長官請示、姜氏甫返德格、而康藏戰事、突然發生、恐一時不易解決也、

□□□

我國年來民用航空業概況

爲時雖暫發展尚稱迅速

路局航空公司商辦聯運

十九日滬訊、兩路管理局爲便利陸空交通起見、現正在進行與中國航空公司及歐亞航空公司商辦聯運、不久當可實現、新新社記者茲將我國民用航空事業、最近發展情形、分述如次、

航空發展 中華民國八年、北京政府向英國費克(Uichars)■■成立飛機借款一百八十萬磅、規定以一百三十萬磅爲購飛機一百五十架及材料之用、餘五十萬磅充行政經費、此項飛機專供商業及練習之用、同時由交通部特設航空事務處專司其事、是爲中國民用航空之發展、嗣後雖有計劃、但旋作旋輟、毫無實效、迨十七年以後、交通部積極進行、滬蓉航線之京滬一段、於十八年七月先行開航、民用航空、乃由計劃而見諸事實、今者北至北平、西至塔城、南至廣州、莫不有飛機定期飛行、發展之速、殊堪稱道、辦理之者、厥爲中國航空與歐亞航空兩大公司、

中航公司 中國航空公司設立於民國十八年春間、時國民政府頒布中國航空公司條例、公司據以與美國拓展公司簽訂航空運輸與航空郵務合同、依照合資公司辦法、組成中美合作之公司(後該公司讓權於美國飛運公司)顧此項合同、中國損失權利甚大、爲各方所反對、嗣由中美雙方幾經交涉、始於十九年七月改訂中美航空新合同、八月公司正式成立、是即今日之中國航空公司也、該公司資本額定國幣一千萬元、中國認股百分之五十五、餘爲美股、職權上技術部份由美員負責、業務行政由國人負責、依據合同、該公司得經營滬蓉滬平滬粵三線、滬蓉線由交通部移交管理、十八年十月展至漢口、十九年二月展至宜昌、二十年十月展至重慶、今已全部通航、滬平線於二十一年四月開始飛航、二十一年因避免與歐亞航空公司航線衝突、改闢沿海航線、亦已完成、

三大幹線 中航公司完成之滬蓉滬粵滬平三大幹線概況如下、(甲)滬蓉線全線分三段、自上海經南京、安慶、九江、至漢口曰滬漢段、長九百十四公里、自漢口經沙市宜昌萬縣至重慶曰漢渝段、長八百九十一公里、自重慶至成都曰渝蓉段、長三百○四公里、全長二千一百○九公里、飛航班次、各段不同、滬漢除星期一外、每日上下行對開一次、自上午八時起航、下午三時○五分可抵終點、全程凡七小時有奇、漢渝段除星期日外、單日自漢飛渝、雙日自渝飛漢、上午七時三十分自漢起航、下午二時三十分抵重慶、全程亦七小時、渝蓉段每逢星期二五六各往返一次、上午十二時自成都起航、下午二時抵重慶、二時三十分自重慶開航、四時三十分抵成都、全程凡二小時、(乙)滬粵線自上海經溫州、福州、廈門、汕頭、至廣州、共長九百六十二公里、飛航班次、規定每星期二五由上海飛往廣州、星期三六由廣州飛至廈門、星期四日由廈門飛回上海、飛航時間、上海自六時三十分起航、十六時四十五分可抵廣州、全程凡十小時十五分、(丙)滬平線自上海經青島、天津、至北平、全長一千二百八十八公里、飛航班次、定每星期二四六自滬飛平、星期一三五自平返滬、飛航時刻、上海上午七時起航、下午四時可抵北平、全程凡九小時、

歐亞公司 歐亞航空公司爲中德所合辦、民國十七年冬間德國漢沙公司經外交部介紹向交通部接洽開闢歐亞空線、交通部遂與磋商簽訂歐亞航空郵運合同、旋即依據合資公司規例、組織公司、於二十年三月正式成立、該公司資本三分之二由中國担任、董事及監察人數中國亦占三分之二、其他如總經理經理董事等職、則均由中國人充任、技術方面、暫由德方負責、惟以三年爲限、依據合同、公司得經營上海至滿洲里及上海至塔城兩線、前一線於二十年五月通航、九一八事變後被迫中止、後一線上海蘭州段於二十一年五月通航、蘭州至塔城段亦於同年十二月通航、

西北航線 甲上海塔城線、自上海經南京、洛陽、西安、蘭州、肅州、哈密、迪化至塔城、全長四千○五十公里、(未完)

聞名海上之交際花自殺

麗娜女士、海上交際花也、二九年華、綽約多姿、去歲與黎君締婚于大華飯店、一時以爲情好彌篤、近因其夫患隱病、生殖機能喪失、[illegible]

維育麟 功能 改造生殖机能 增加夫婦愛情

男用金盒 女用銀盒

價目、每盒七元五角、每料二盒計十五元、試服每盒三元、男女同價、說明書奉送、

人性的煩惱

人性隨有生以俱來、教品立行修養有素者、用以養生、以之延嗣、不善化用者、如怒濤野馬、雖以自制、一時作過度快樂、致患遺精惡疾、久不治、以胃虛血弱、癆病以生、已失妻妾之愛、更恐短命之虞、請服德國最新發明

青年良友

專治夢遺早洩之藥、一服即止、

崇論有夢遺精、無夢滑精、遺起久患、保可斷根、功效神速、見色即洩、藥質優良、一服即止、不僅止此病而未治者、或已服他藥而未治者、請一試之、凡患遺精、每瓶大洋一元、遺精預防法奉送、

治肺癆特效藥 四川肺癆草

肺有虧而咳嗽、肺葉爛、久咳傷肺、四川肺癆草、能調肺、止咳平氣、喘、呼吸利、破血、久咳吐血、咳血中帶血、服後立即止咳、皆試驗肺癆、治血、咯血、此病有癆菌蝕肺葉、肺癆、乃見病宜速治、四川肺癆草能止血除肺、鮮血極重極險之肺癆病、服後吐血即止、

止咳 止血 不論新久

肺葉爛、癆肺、殺菌、一包可斷根、連服一打、每服一元、雙料二元、奉送肺病療養法、

(價目) 每瓶一元、每料三瓶大洋二元五角、雙料每瓶大洋一元五角、每料三瓶二元五角、半打二元五角、

梅毒 新藥 六〇六 淋濁 白濁 掃毒靈 四〇四

外用注射每瓶大洋一元、每料三盒三元、半打二元五角

既可防除斑雀、又使色白嫩、此乃一面「面友」馳名功効

價目 每瓶八角 小瓶五角

近大批新貨到 廈惠購從速

厦門中山路二〇三 華英藥房經理

外埠代理 漳州達記藥房 漳州中西藥房 泉州泉州藥房 石碼萬和商店 泉州永泰藥房 漳州萬國藥房 泉州永惠藥房 金門活源商店 安海陳語登 永春泰生 鼓浪嶼怡青

鳴謝陳世澤先生 醫痔聖手

敬者鄙人患痔十餘載遍訪各處專門醫師治療均無見效茲經友人介紹廈門中山路舊名島美電話五百九十六號陳世澤先生痔瘡專門醫治一經下藥其痔連根脫出毫無痛苦竟不數日獲全愈鄙人等感激之餘無以爲報爰誌數語登諸報端俾患斯病者知所問津焉

台灣台中彰化黃秀榮

東亞工業社招生

本社傳習所畢業學員已數百人近來各地肥皂洋燭廠及各種工廠漸加多係本社畢業者創辦也茲爲擴充學員起見特大減學費使經濟困難者得入學不論男女老少凡有志者均可報名學習

醬油 肥田粉 洋燭 肥皂 乾電池 蚊香 化學蜜 化學醋 各種酒類 藥品 化裝品 日用品等數百種一面授函授保證速成功備有詳細章程函索即寄

[社址] 廈門中山路中華戲院對面斜左角

[工廠] 廈禾路浮嶼角惠安公會對面 外埠學員到廈時可逕至本社住宿

謀職業者注意

附設 東亞工業社 東亞化學工藝實驗學校第一期招收男女生廣告

緣起：本校鑒於社會經濟日就破產失業青年日益增加特選擇日常應用之化學工藝品製法百餘種分門傳授於最短之時間內保證成功使青年男女能以最低之代價於最短時期內獲得最有用之技能畢業後能自製出售以維持生活自立爲目的

一、程度 不限程度無論農工商學軍政各界凡男女品行端正者均可入學
二、學費 每期學費二十元
三、學科 分十組任人選擇每組傳授化學工藝品實驗製法十種修學一個月
四、授課 分三班；上午一班；下午一班；晚上一班。
五、學額 每班暫定廿名
六、開學 第一期自國歷四月一日起以後隨時可以加入
七、報名 即日起隨時可報名入學
八、畢業 修學完滿經考試及格者即給予畢業證書
九、地址 廈禾路三百三十七惠安公會對面
十、報名處 中山路中華戲院對面斜左角東亞工業社廈禾路三百卅七號本校

民國廿三年三月十二日 本校啟

印有詳細章程函索附郵票二分

東亞 味素粉(味精) 專門班招學員

味素粉乃調味之最上品爲素食家及菜館點心店逐日所必需之調味要素市上所售多非純品與素食家大有妨礙本社爲改良及公開起見願將所經驗之上等味精製造方法指導有志者實驗製造保速成功能與外貨一樣若不成功者學費退還原料藥品不論何地可採取極利便易實行製售備有樣品任人嘗試報名限至三月底截止欲學者快來過期無效 東亞工業社啟

英國 威路文廠 船唛麥精魚肝油

廈門代理 會豐商店

福建藥房 南方藥房 白記藥房 華英藥房 大同藥房 年豐藥房 東方藥房 閩南藥房 亞洲藥房 中國藥房 國興行 鼓浪嶼 旗昌藥房 閩文路 真真藥房

春生堂秘製祛風傷補筋骨藥酒

本堂秘製此酒問世已三十餘年專治身體虛弱筋骨酸痛跌打損傷婦人產後寒濕諸症無不効驗自銷行中外以來受各界稱贊誠滋補祛病之妙品本堂藥酒貨真價實更及中西名家出品貨真價實無欺請君嘗試無任歡迎

總行廈門米市魚行口 各處酒商均有代售

商務印書館 廈門分館

四庫全書珍本初集 發售預約

冊數 初集共計二百三十一種約十一萬一千葉分裝約二千冊

預約期 本年四月底截止

預約價 自三月一日至三月底止 大洋五百八十元 自四月一日至四月底止 大洋六百元

郵費包紮費 大洋三十元

出書期 全集分四次出齊、第一次二十三年七月底、(第二次)二十三年十一月底、(第三次)二十四年三月底、(第四次)二十四年七月底

四部叢刊續編

向未刊印 嘉慶重修一統志 出書預告

敝館輯印四部叢刊續編本年出第一期書五百冊、中有嘉慶重修一統志成書於道光二十二年、凡五百六十卷、當日僅以寫本呈進、從未刊刻、敝館前從清史館借得原書縮照印行、共一萬三千七百餘葉、分裝二百冊、定於四月內出版、單售定價一百十元、九折實收、此爲最詳備之地志、爲研究本國地理必需之要籍、預約續編全年者、於本書出版之日、即可取書展讀、寧非快事、且全年尚有他書三百冊、以全年預約價一百五十元、除去一統志定價、三百冊書僅及二百冊書價之半、尤爲難得之機會、預約本月底截止、訂購務請從速、

四部叢刊續編第一期書合售預約及零售辦法

(冊數及出書期) 第一期書五百冊、於二十三年內每星期日出版一次、每次約出十冊、(大部書一次出齊)

(版式) 連史紙、六開本、加印書根、

(合售預約) 第一期書五百冊、合售預約價一百五十元、本月底截止、郵費及包紮費十四元、每星期日出版之書、隨時取閱、

(零售) 每冊零售價平均約五角、五百冊合計約二百五十元、一次購滿十元者、照定價九折、

(書目) 附載發行簡章、索閱請附郵票五分、

商務印書館謹啟

B15

阿司匹靈專治各種疼痛及發熱等症功效靈速早已名馳全球目今時上仿冒甚多購市請認明盒上及片上拜耳縱橫十字商標

阿司匹靈

經理廈門中山路白記藥房

社會黑暗！學工業者謹愼！！

來之工業傳習所林立乏者衆優者少其傳授技術只出每一列其教科數百以壯其美如礦物原質以及所爲化學味素粉「味精」原料曰白沙糖與麵粉如化學蜜即卑酒白糖是也種類繁多不及列載以愚一輩無知之學員想社會上不乏高明之可想見本社精料目實不遠他所，多多善化學本社技師自從十數年實習研究所得之工業以來謹有數十種耳之能實際製造至經歷在南洋各埠及本埠等地皆經任過製造機師及工廠顧問今因鑒國人工業製造之缺少因而將自徹底所能製造所科◎日用品化裝品等出傳授便利有志工業者得以學習以增進國人工業製造技能而救一部失業之同胞有自立足至收教費亦從廉優待備有詳章待索

駐廈上海公華工業學社 住址廈門百家村深田內第九十一號二樓「即中山公園東畔」

銀盾招生傳授

銀盾爲現在最合時之婚嫁壽喜禮品本公司開設有年經驗豐富出品精良頗承各界讚許然限於地域及工作關係未能推消到南洋及內地各埠設工廠致各地士女未能欣賞新藝術之機會茲爲公開傳授學員起見特設銀盾銀杯花瓶花插及獎傳習所期以普遍造法有詳章函索寄郵四分

中山路六十二號融明公司

柯達萬利軟片

拍攝快照 萬試萬利

柯達萬利軟片。塗有雙重藥膜。一快一慢。互相調濟。故感光十分迅速。不問天色明暗。光線強弱。拍攝快照。均能非常清晰。初學者用此軟片。最爲穩濟。柯達萬利軟片除捲片外。並有軟片包。大小尺寸俱全。再柯達不鬆軟片（亦有軟片包）亦爲著名出品。品質始終如一。各處柯達經理均有出售

欲得精美照片 必用柯達軟片

美商 柯達公司 上海圓明園路廿四號

我的胃痛靈藥

十九路軍軍醫處長周[illegible] 廈門海軍醫院院長吳[illegible] 證明——黃漢俊秘製

周處長證明書

我的胃痛靈藥爲治胃之無上聖藥凡久年胃病胃吐反胃胃痛食不消化等症服之藥發效果如神驗洵胃病之妙品也

吳院長證明書

鄙多士女患胃痛胃酸者症用我的胃痛靈藥而有特殊功效其奇妙如響新藥會經本院醫治多久

特殊功效 根不斷

廈門代理處中山路白記藥房

廈門新馬路伊利公司營業要目

歐洲鋼鐵床 德國縫衣車
牛皮油漆 無線電收音
和 香油水油 上海鋼床
美國 腳車 呂宋白錫器
電力抽水机
種類繁多 不及備載

敝者本行代理之雙妹嘜化裝品久已馳名遐邇其質之佳其味之香實乎舶來品及各雜貨之上物質既美而愛國士女皆樂購用對於銷場突飛猛進日見增廣茲爲優待愛國士女素日雅愛起見特將門市售價原估加三

減價實售加一大宗

批發特別從廉

仍希絡賜顧藉資提倡不勝厚望焉

閩南總代理廈門國興啟 思明南路電話八八四

請服山得爾彌地

人不幸而患疾病，猶手足加以桎梏，而五淋白濁，爲不可告人之隱疾，腫痛淋漓，其苦尤甚，既已患之，惟有速治，速治之道，惟有服法國之山得爾彌地，因其成分精純，藥力靈驗，依法服之，非但腫痛立消，且可永不復發。

山得爾彌地每丸之上均印有MIDY爲記，無此記者，必係僞品。

服法——初服每小時一丸，每日服十九。
注意——服藥期內宜節慾，戒酒，忌食辛辣。

全國各大藥房均有出售

三

得錦標家一言 余從此比賽常勝

以前余總不能奪得錦標，余雖具有競賽天才，然至終點，則覺氣力不足，某次，遇一運動界先進，彼見而大喜，謂肯使余在運動上獲得成功云，

彼首先矯正余之食物，余因彼介紹乃進食桂格麥片，每日進量殊多，彼云此爲助長氣力，養成能耐之最佳食物，彼之所以能奪錦標者，據云實賴於此，

於之不代，而，利趨後一余助格桂之下
日精頓已及亦曾，上奮人先不麥覺時次
常力，過從日用此，力趨讓少片得，賽
生，因，事食如後辛驚趣另，之桂余跑
活余其仍運桂此凡獲人稀
也可所復動格方過最，點
，用培食之麥法徑後迎，
之成之時片，賽勝頭然

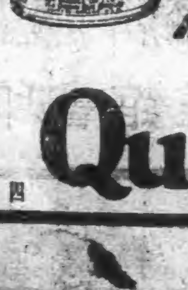

童子成人。在種種生活情形之下。莫不需桂格麥片以爲奮鬥生存之助。○此種麥片具有健康必需之一切元素。能予吾人以額外精力與元氣。○味道鮮美。○食之悅口。○進之不厭。○鎭日食之。○二分中鐘。即可煮熟。

各地商店均有出售

桂格麥片

請認明罐上老人爲記

Quaker Oats

四

有康健之體格 得愉快之家庭

司各脫乳白鰵魚肝油

欲常保家庭之樂，須維持各個人康健之原則，如能以司各脫乳白鰵魚肝油爲日常調養之飲品，自可得健全快樂之家庭

司各脫乳白鰵魚肝油【對於成人能補損益虛，袪除百病，增加胃納，益壽延年；對於兒童，更能強筋堅骨，輔助生長

各大藥房均有出售

華南總經理 香港 旗昌洋行

愼防假冒

唐拾義久咳丸

如無驗效者 即是僞品 廣州 父子藥廠發行

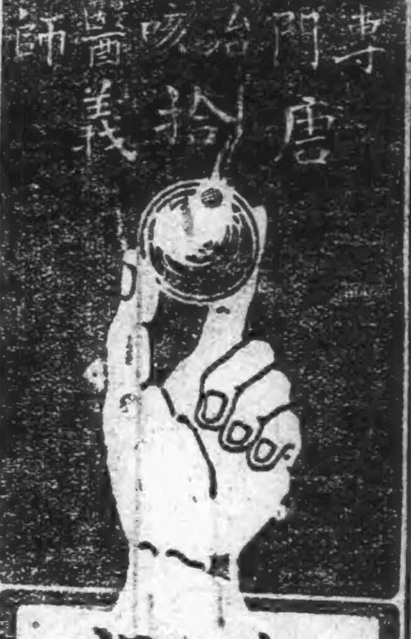

總經理廈門港仔口（福建藥房）

此丸乃專門治咳老醫師唐拾義積四十餘年經驗良方用治哮喘氣促日夜咳嗽伏嗆苦之時汗流如雨面唇白而眼浮中有痰聲以言語飲食俱廢者每日服之丸立見效止咳消且能除根免發誠治喘聖藥也

廈門福律藥房

久咳易成癆！

多咳則傷肺日久易成癆因癆而致命者不可勝數惟查治癆必急之藥迄今外國醫藥先進尚無發明現唐拾義專門治咳老醫師「唐拾義久咳丸」經驗四十年服後直接有華咳除痰之力間接有保肺防癆之功對於久咳痰多胸痛痰血喉癢氣緊各症萬試萬靈故得社會公認確爲「根本治咳特效藥」

廣州 父子大藥廠